COMUNE DI AMENO

PROVINCIA DI NOVARA

PIANO INTEGRATO DI ATTIVITA' E ORGANIZZAZIONE TRIENNIO
2026/2028

*ART. 6 COMMI DA 1 A 4 DEL DECRETO LEGGE N. 80 DEL 09.06.2021, CONVERTITO CON MODIFICAZIONI NELLA
LEGGI N. 113 DEL 06.08.2021 E S.M.I.*

ALLEGATO ALLA DELIBERAZIONE DI GIUNTA COMUNALE N. 32 DEL 30/03/2026

SOMMARIO

Riferimenti normativi	3
1. SCHEDE ANAGRAFICHE DELL'Amministrazione	5
1.1 Dati relativi alla geolocalizzazione e al territorio dell'Ente	5
1.2 Informazioni relative alla composizione demografica e statistiche sulla popolazione e alla gestione dei servizi	7
Gestione diretta (in economia o in appalto)	8
Gestione associata	8
2. SEZIONE: VALORE PUBBLICO, PERFORMANCE E ANTICORRUZIONE	10
2.1 Valore pubblico	10
2.1.1 Il Valore Pubblico atteso:	10
2.2. Performance	12
2.3 Rischi corruttivi e trasparenza	13
3. SEZIONE: ORGANIZZAZIONE E CAPITALE UMANO	15
3.1 Struttura organizzativa	15
3.1.2 Dettaglio della struttura organizzativa	15
3.2 Organizzazione del lavoro agile/remoto	16
3.3 Piano triennale dei fabbisogni di personale	17
3.3.1 La dichiarazione di non eccedenza del personale	18
3.3.2 La dichiarazione di regolarità nell'approvazione dei documenti di bilancio	18
3.3.3 Spesa delle assunzioni flessibili	19
3.3.4 La dotazione organica	20
3.3.5 Le assunzioni Programmate	20
3.3.6 La capacità assunzionale	21
3.3.7 Il programma della formazione del personale	26
3.3.8 Le azioni finalizzate a realizzare la piena accessibilità fisica e digitale	26
3.3.9 Le azioni finalizzate al pieno rispetto della parità di genere e all'inclusione sociale	26
4. MONITORAGGIO.....	28

PREMESSA

Il nuovo Piano Integrato di Attività e Organizzazione (PIAO) viene introdotto con la finalità di consentire un maggior coordinamento dell'attività programmatica delle pubbliche amministrazioni e una sua semplificazione, nonché assicurare una migliore qualità e trasparenza dell'attività amministrativa, dei servizi ai cittadini e alle imprese.

In esso, gli obiettivi, le azioni e le attività dell'Ente sono ricondotti alle finalità istituzionali e alla missione pubblica complessiva di soddisfacimento dei bisogni della collettività e dei territori, si tratta quindi di uno strumento dotato, da un lato, di rilevante valenza strategica e, dall'altro, di un forte valore comunicativo, attraverso il quale l'Ente pubblico comunica alla collettività gli obiettivi e le azioni mediante le quali vengono esercitate le funzioni pubbliche e i risultati che si vogliono ottenere rispetto alle esigenze di valore pubblico da soddisfare.

RIFERIMENTI NORMATIVI

L'art. 6 commi da 1 a 4 del decreto legge 9 giugno 2021 n. 80, convertito con modificazioni in legge 6 agosto 2021 n. 113, ha introdotto nel nostro ordinamento il Piano Integrato di Attività e Organizzazione, che assorbe una serie di piani e programmi già previsti dalla normativa, in particolare: il Piano della performance, il Piano Triennale per la Prevenzione della Corruzione e per la Trasparenza, il Piano organizzativo del lavoro agile e il Piano triennale dei fabbisogni del personale, quale misura di semplificazione, snellimento e ottimizzazione della programmazione pubblica nell'ambito del processo di rafforzamento della capacità amministrativa delle Pubbliche Amministrazioni funzionale all'attuazione del Piano Nazionale di Ripresa e Resilienza.

Il Piano Integrato di Attività e Organizzazione ha una durata triennale e viene aggiornato annualmente, è redatto nel rispetto del quadro normativo di riferimento relativo alla Performance, ai sensi del decreto legislativo n. 150 del 2009 e le Linee Guida emanate dal Dipartimento della Funzione Pubblica, all'Anticorruzione e alla Trasparenza, di cui al Piano Nazionale Anticorruzione e negli atti di regolazione generali adottati dall'ANAC ai sensi della legge n. 190 del 2012, del decreto legislativo n. 33 del 2013 e di tutte le ulteriori specifiche normative di riferimento delle altre materie dallo stesso assorbite, nonché sulla base del "Piano tipo", di cui al Decreto del Ministro per la Pubblica Amministrazione del 30 giugno 2022, concernente la definizione del contenuto del Piano Integrato di Attività e Organizzazione.

Ai sensi dell'art. 6, comma 6-bis, del decreto legge 9 giugno 2021, n. 80, convertito, con modificazioni, in legge 6 agosto 2021, n. 113, come introdotto dall'art. 1, comma 12, del decreto legge 30 dicembre 2021, n. 228, convertito con modificazioni dalla legge n. 25 febbraio 2022, n. 15 e successivamente modificato dall'art. 7, comma 1 del decreto legge 30 aprile 2022, n. 36, convertito con modificazioni, in legge 29 giugno 2022, n. 79, le Amministrazioni e gli Enti adottano il PIAO a regime entro il 31 gennaio di ogni anno o in caso di proroga per legge dei termini di approvazione dei bilanci di previsioni, entro 30 gg dall'approvazione di quest'ultimi.

Ai sensi dell'art. 6 del Decreto del Ministro per la Pubblica Amministrazione del 30 giugno 2022 concernente la definizione del contenuto del Piano Integrato di Attività e Organizzazione, le Amministrazioni tenute all'adozione del PIAO con meno di 50 dipendenti, procedono alle attività di cui all'articolo 3, comma 1, lettera c), n. 3), per la mappatura dei processi, limitandosi all'aggiornamento di quella esistente all'entrata in vigore del presente decreto considerando, ai sensi dell'articolo 1, comma 16, della legge n. 190 del 2012, quali aree a rischio corruttivo, quelle relative a:

- autorizzazione/concessione;
- contratti pubblici;
- concessione ed erogazione di sovvenzioni, contributi;
- concorsi e prove selettive;

- processi, individuati dal Responsabile della Prevenzione della Corruzione e della Trasparenza (RPCT) e dai responsabili degli uffici, ritenuti di maggiore rilievo per il raggiungimento degli obiettivi di performance a protezione del valore pubblico.

L'aggiornamento nel triennio di vigenza della sottosezione di programmazione "Rischi corruttivi e trasparenza" avviene in presenza di fatti corruttivi, modifiche organizzative rilevanti o ipotesi di disfunzioni amministrative significative intercorse ovvero di aggiornamenti o modifiche degli obiettivi di performance a protezione del valore pubblico. Scaduto il triennio di validità il Piano è modificato sulla base delle risultanze dei monitoraggi effettuati nel triennio.

Le amministrazioni con meno di 50 dipendenti sono tenute, altresì, alla predisposizione del Piano integrato di attività e organizzazione limitatamente all'articolo 4, comma 1, lettere a), b) e c), n. 2.

L'art. 1 c. 1 del DPR n. 81/2022 individua gli adempimenti relativi agli strumenti di programmazione che vengono assorbiti dal PIAO.

Con Deliberazione del Consiglio Comunale n. 22 del 24.09.2026 è stato approvato il Documento Unico di Programmazione contenente le dotazioni finanziarie relative alla programmazione delle spese di personale per il triennio 2026/2028, aggiornato in successiva nota con delibera C.C. n. 30 del 17.12.2025.

Con Deliberazione del Consiglio Comunale n. 34 del 17.12.2025 è stato approvato il Bilancio di previsione 2026-2028.

Nel presente PIAO, pertanto, nella specifica sezione relativa al Fabbisogno del personale, si recepisce il Fabbisogno del personale in termini "qualitativi" rispetto ai profili professionali necessari anche come declinazione delle risorse umane strumentali all'attuazione dei target stabiliti negli obiettivi strategici dell'Ente e nelle misure previste nella sezione dedicata alle misure di prevenzione della corruzione.

DESCRIZIONE DELLE AZIONI E ATTIVITA' OGGETTO DI PIANIFICAZIONE E PROGRAMMAZIONE

1. SCHEDA ANAGRAFICA DELL'AMMINISTRAZIONE

Comune di AMENO

Indirizzo: P.zza G. Marconi, 1

Codice fiscale/Partita IVA:00452150030

Telefono: 0322 998103

Sito internet: <https://www.comune.ameno.novara.it/>

E-mail: ufficio.protocollo@comune.ameno.novara.it

PEC: ameno@pec.it

1.1 Dati relativi alla geolocalizzazione e al territorio dell'Ente:

Superficie (kmq)

10 km²

Altitudine (m s.l.m.)

517 m

Altitudine minima (m s.l.m.)

380

Altitudine massima (m s.l.m.)

788

Zona altimetrica ISTAT

Collina interna.

Confini comunali

Armeno a nord/est, Miasino a nord/ovest, Bolzano Novarese a sud e Colazza a est

Distanza dal capoluogo (km)

45

Distanze da città di riferimento

Orta San Giulio 2,0km

Omegna 14,0km

Borgomanero 12,0km

Arona 16,0km

Frazioni

Lortallo, Vacciago, Pezzasco, Frazioni oltre Agogna (Tacchino, Sculera, Milanetto, Tabarino, Barozzera, Cassano, Pecorino)

Corsi d'acqua

Torrente Agogna

Classificazione sismica

Sismicità molto bassa

Paese di origini antichissime, è posto sulla sponda orientale del Lago d'Orta in posizione collinare immerso nel verde; meta turistica già dal XVIII secolo sono circa 20.000 le persone che ogni anno scelgono di soggiornarvi; numerose sono le ville gentilizie sorte tra il XVIII e XIX secolo che tutt'oggi si possono ammirare. Il Palazzo dei Conti Tornielli, il Palazzo del marchese Solaroli, la villa del Conte Agazzini, Casa Cotta, Villa Obicini, il Palazzo Vegezzi, Casa Pestalozza, Villa Reiser. In particolare la Casa Calderara, residenza in vita del pittore Antonio Calderara, è sede di una fondazione che ospita una collezione di opere di ben 133 artisti contemporanei. Di costruzione più recente è Villa Monte Oro dei conti Tornielli che vanta un parco botanico di oltre 240.000 mq.

Interessanti sono le escursioni al Monte Mesma, mt.576, compreso nella Riserva Naturale Speciale del Sacro Monte D'Orta, dov'è visitabile il convento francescano del XVII secolo, sorto sulle rovine di un castrum romano e di un castello del Comune di Novara del XIII secolo. Per chi ama passeggiare, vi sono due vie Crucis che si snodano lungo tutta la collina su di un sentiero in selciato.

Nelle Colline delle Frazioni Oltre Agogna è possibile fare escursioni, su sentieri segnati, verso luoghi incontaminati della natura; non è raro, per escursionisti attenti, incontrare daini, caprioli, cinghiali, scoiattoli, volpi, uccelli rapaci e altri animali.

Ameno, o come si legge su antiche pergamene "Meni o Meno", era già abitato nell'età del bronzo medio, recenti scavi curati dalla Soprintendenza di Torino, con l'ausilio di gruppi archeologici locali, hanno riportato alla luce la pavimentazione di una capanna risalente a 3.600 anni fa; sul fondo sono stati rinvenuti numerosi cocci di vasi in terracotta e impugnature.

Già nei primi decenni del XX secolo, furono condotte campagne di scavi a cura del Ing. Decio e del dott. Baroncelli del Regio Museo delle antichità di Torino, che portarono alla luce numerose tombe Gallo Romane e romane, risalenti alla cultura di Golasecca e dell'età del ferro.

Viste le condizioni climatiche favorevoli, e i vari reperti rinvenuti in diverse località, quasi certamente esistevano nel comune più di un villaggio composti quasi certamente da popolazione mista locali, celti e romani.

Nel V secolo si hanno le prime notizie letterarie riferite alla Riviera: si parla della sicurezza del castello dell'Isola di San Giulio fatto costruire dal Vescovo di Novara per difendere le popolazioni della Riviera dalle invasioni barbariche.

Con l'arrivo dei Longobardi nel VI secolo i Vescovi furono scacciati e la Riviera divenne parte di un Ducato per circa due secoli. La discesa in Italia dei Franchi segnò la fine dei Longobardi; i ducati vennero soppressi, la Riviera entrò a far parte del Comitato ad uso delle Cancellerie Carolingie di Pombia.

In questo periodo il Vescovo non esercitava giurisdizione sulla Riviera, ma possedeva in questa zona della diocesi alcune terre, e con ogni probabilità la stessa Isola e il castello.

Nel X secolo con diploma di Ottone del 29 luglio 962 il Vescovo acquisisce nuovi poteri e prende il titolo di Conte, da qui numerose lotte per il dominio della Riviera.

Solo nel XIII secolo si ha il dominio incontrastato dei Vescovi Conti sulla Riviera; viene così nominato il primo castellano con compiti di Giudice di prima istanza e gran mastro di campo. La Riviera era divisa in occidentale e orientale, ne facevano parte i Comuni di Ameno, Armeno, Arola, Artò, Alzate, Boletto, Bolzano, Bugnate, Cesara, Coiro, Gargallo, Miasino, Nonio, Orta, Pella, Pettenasco, Pugno, S. Maurizio d'Opaglio e Soriso.

Aveva propri Statuti, (leggi in gran parte longobarde) misure e pesi. Mantenne la sua autonomia e privilegi fino al XIX secolo.

1.2 Informazioni relative alla composizione demografica e statistiche sulla popolazione e alla gestione dei servizi

Popolazione residente alla fine del 2024 (penultimo anno precedente) n. **867** di cui:

- maschi n. 426
- femmine n. 441

di cui:

- in età prescolare (0/5 anni) n. 28
- in età scuola obbligo (6/16 anni) n. 68
- in età 17/29 anni n. 80
- in età adulta (30/65 anni) n. 406
- oltre 65 anni n. 285

Gestione diretta (in economia o in appalto)

- Mensa (affidamento tramite appalto)
- Lampade votive (in economia) – sospeso per l'anno 2026
- Affissioni e pubblicità (economia)
- Servizi cimiteriali (appalto)
- Gestione delle entrate tributarie e servizi fiscali (economia)
- Servizi demografici (economia)
- Polizia Locale (economia)
- Servizi turistici (economia e appalto)

Gestione associate

Servizio	Forma di gestione	Note
Gestione Scuola dell'infanzia	Convenzione tra i comuni di Ameno e Miasino	Capofila Comune di Ameno
Gestione Scuola Primaria	Convenzione tra i comuni di Ameno e Miasino	Capofila Comune di Miasino
Trasporto scolastico	Convenzione tra i comuni di Ameno e Miasino	
Doposcuola	Convenzione tra i comuni di Ameno e Miasino	Capofila Comune di Miasino
Prevenzione del randagismo e promozione del benessere animale	Convenzione intercomunale	Capofila Comune di Omegna
S.U.A.P.	Convenzione intercomunale	Capofila Comune di Borgomanero
C.L.P.	Convenzione tra i Comuni di Ameno, Armeno, Miasino e Pettenasco	Capofila Comune di Miasino
Utilizzo degli obitori e depositi di osservazione dei presidi ospedalieri	Convenzione con Asl VCO	

E' in previsione dall'anno 2026 il convenzionamento di personale per l'Ufficio di Polizia Locale con il Comune di Miasino capofila per n. 12 ore settimanali.

Gestione mediante affidamento a organismi partecipati

Servizio	Organismo
Raccolta rifiuti	Consorzio gestione rifiuti medio novarese
Servizio idrico	Acqua Novara VCO Spa

Servizio socio-assistenziale	Consorzio intercomunale dei servizi socio- assistenziali con sede ad Omegna - CISS
Turismo	Distretto turistico dei Laghi S.C.R.L. e Consorzio Case Vacanze dei Comuni novaresi

L'Ente detiene le seguenti partecipazioni al 31.12.2024, come da delibera di C.C. n. 33 del 17.12.2025:

Tipologia	Denominazione	% Partecipazione
Organismi strumentali	-	-
Enti strumentali controllati	-	-
Enti strumentali partecipati	Consorzio Gestione Rifiuti Medio Novarese	0,70%
	Consorzio intercomunale dei servizi socio assistenziali - CISS Cusio	2,12%
	Consorzio Case Vacanze dei Comuni novaresi	0,179%
	CSI Piemonte	0,04%
Società controllate	-	-
Società partecipate	Acqua Novara VCO spa	0,0242%
	Distretto Turistico dei Laghi Srl	0,08%

2. SEZIONE: VALORE PUBBLICO, PERFORMANCE E ANTICORRUZIONE

2.1 Valore pubblico

In questa sottosezione si descrivono, in coerenza con i documenti di programmazione economica e finanziaria, le strategie per la creazione di Valore Pubblico, per le quali si rimanda alla sezione strategica del DUPS 2026/2028 approvato con deliberazione di C.C. n. 30 del 17.12.2025. Tale sezione origina dallo sviluppo delle linee programmatiche di mandato di questa Amministrazione, approvate con deliberazione C.C n. 4 del 27/06/2024.

In esse sono indicate le priorità che l'Ente vuole raggiungere nell'arco temporale del mandato amministrativo.

2.1.1 Il Valore Pubblico atteso

Valore da conseguire	Descrizione del beneficio	Misura attesa
Accessibilità ai servizi dell'Ente	Favorire una relazione funzionale tra cittadini ed istituzione sia mediante lo sviluppo delle tecnologie informatiche e multimediali, sia perseguendo una costante riorganizzazione delle modalità di accesso agli uffici.	Sviluppare ulteriormente il sito web dell'Ente con interfacce coerenti, fruibili ed accessibili in conformità con le Linee guida emanate dall'AgID ai sensi del Codice dell'Amministrazione Digitale, in modo che tutti gli utenti ricevano secondo un modello standard le medesime e più recenti informazioni rispetto: <ul style="list-style-type: none"> ○ all'Amministrazione; ○ ai servizi che essa eroga al cittadino; ○ alle notizie; ○ ai documenti pubblici.
Trasparenza amministrativa	Attivazione e ampliamento delle funzionalità che consentono ai cittadini la diretta conoscenza e reperimento degli atti e delle informazioni relative alla gestione amministrativa.	Piena conformità alle prescrizioni normative in materia, facilità di comprensione e accesso ai contenuti del sito web istituzionale.
Automazione e digitalizzazione	Ampliamento delle attività amministrative e dei servizi gestiti mediante l'utilizzo di strumenti informatici che ne	Miglioramento ed incremento dei servizi digitali per il cittadino erogati dall'Ente e fruibili online, cioè attraverso l'insieme di interfacce digitali, flussi e processi, tipicamente a seguito di un login identificativo,

	consentano maggiore funzionalità e tracciabilità.	il cui scopo è che il cittadino richieda e si veda erogata una prestazione da parte dell'Amministrazione, o effettui un adempimento verso l'Amministrazione in modalità interamente digitalizzata.
Prevenzione della corruzione	Promozione delle buone prassi e della correttezza amministrativa nel rispetto delle indicazioni dell'ANAC e delle misure indicate nel piano anticorruzione.	Piena conformità alle prescrizioni normative in materia e miglioramento della capacità di controllo e rendicontazione delle azioni intraprese.
Inclusione sociale	Attivazione di iniziative dirette a facilitare la rilevazione dei bisogni e l'accesso ai servizi dei cittadini con difficoltà fisiche, economiche e sociali.	Attività di supporto a vantaggio dei nuclei familiari in condizioni di disagio socio-economico. A titolo esemplificativo: contribuzione alle rette dei servizi scolastici, contribuzione al pagamento delle utenze domestiche.
Semplificazione dell'azione Amministrativa	Riduzione di fasi e tempi procedurali, snellimento delle procedure, eliminazione degli atti superflui, allo scopo di migliorare il funzionamento dell'Ente e la prestazione di servizi agli utenti.	Predisposizione e costante aggiornamento della modulistica già predisposta e condivisa. Comunicazione chiara e semplice nei confronti degli utenti. Evitare le duplicazioni degli atti, gli atti non necessari o ridondanti, le sovrapposizioni di competenze.
Economicità dell'azione Amministrativa	Miglioramento della gestione amministrativa attraverso una specifica attenzione alle entrate e alle spese.	Focalizzazione da parte di ciascun Settore alle somme da recuperare. Contenimento dei costi, con particolare riferimento ai consumi energetici, risparmi grazie alla digitalizzazione.
Efficacia e customer satisfaction	Soddisfacimento dei bisogni degli utenti con particolare riguardo ai servizi generali rivolti alla collettività, e misurazione del grado di soddisfazione.	Costante attenzione ai bisogni dell'utenza e implementazione di sistemi di rilevazione della customer satisfaction sempre più efficaci e di facile utilizzo.
Promozione culturale ed economica	Attivazione di iniziative che consentano la più ampia diffusione della cultura, dello sport e del turismo mediante la realizzazione di strutture e spazi dedicati, il sostegno all'organizzazione di	Sostegno alle Associazioni culturali, sportive e onlus presenti sul territorio per una gestione responsabile degli impianti e degli spazi comuni, l'organizzazione, pubblicizzazione e fruizione più ampia possibile di manifestazioni ed eventi, anche mediante l'erogazione di contributi e la partecipazione a investimenti

	eventi/manifestazioni, con un ritorno economico sul territorio.	che portino un ritorno economico diretto sul territorio.
Tutela ambientale e sicurezza del territorio	La tutela ambientale e la sicurezza del territorio costituiscono la base di partenza indispensabile per una buona gestione Amministrativa, lo sviluppo e la crescita di una comunità.	Tutela del patrimonio ambientale mediante il monitoraggio e la realizzazione di interventi di prevenzione di eventi naturali avversi in ambito climatico, geologico e idrico. Interventi di riqualificazione territoriale e sviluppo. Controllo e presidio del territorio ai fini della sicurezza pubblica.

2.2. Performance

Il Ciclo della Performance risulta disciplinato dal D. Lgs. 27 ottobre 2009 n. 150 “Attuazione della legge 4 marzo 2009, n. 15, in materia di ottimizzazione della produttività del lavoro pubblico e di efficienza e trasparenza delle pubbliche amministrazioni”.

Il piano dettagliato degli obiettivi di cui all'art. 108, comma 1, del TUEL D.Lgs. 267/2000 e il piano della performance di cui all'art. 10 del decreto legislativo 27 ottobre 2009, n. 150, sono unificati organicamente nel PIAO.

Le predette disposizioni legislative comportano che:

- la misurazione e la valutazione della performance delle strutture organizzative e dei dipendenti dell’Ente sia finalizzata ad ottimizzare la produttività del lavoro nonché la qualità, l’efficienza, l’integrità e la trasparenza dell’attività amministrativa alla luce dei principi contenuti nel Titolo II del decreto legislativo 27 ottobre 2009, n. 150;
- il sistema di misurazione e valutazione della performance sia altresì finalizzato alla valorizzazione del merito e al conseguente riconoscimento di meccanismi premiali ai dipendenti dell’ente, in conformità a quanto previsto dalle disposizioni contenute nei Titoli II e III del decreto legislativo 27 ottobre 2009, n. 150;
- l’Amministrazione valuti annualmente la performance organizzativa e individuale e che, a tale fine adottati, con apposito provvedimento, il Regolamento per la Misurazione e Valutazione della Performance, il quale sulla base delle logiche definite dai predetti principi generali di misurazione, costituisce il Sistema di misurazione dell’Ente;
- il Nucleo di Valutazione (o l’OIV) controlli e rilevi la corretta attuazione della trasparenza e la pubblicazione sul sito web istituzionale dell’Ente di tutte le informazioni previste nel citato decreto come successivamente modificato.

Il vigente Regolamento contenente i criteri per la misurazione e valutazione della performance è stato approvato con deliberazione di G.C. n. 41 del 29/04/2019.

Il Sistema di misurazione e valutazione della performance costituisce quindi uno strumento essenziale per il miglioramento dei servizi pubblici e svolge un ruolo fondamentale nella definizione e nella verifica del raggiungimento degli obiettivi dell'Amministrazione in relazione a specifiche esigenze della collettività, consentendo una migliore capacità di decisione da parte delle autorità competenti in ordine all'allocazione delle risorse, con riduzione di sprechi e inefficienze. In riferimento alle finalità sopradescritte, il Piano degli Obiettivi riveste un ruolo cruciale, gli obiettivi che vengono scelti assegnati devono essere appropriati, raggiungibili e misurabili, il piano deve configurarsi come un documento strategicamente rilevante e comprensibile, deve essere ispirato ai principi di trasparenza, immediata intelligibilità, veridicità e verificabilità dei contenuti, partecipazione e coerenza interna ed esterna.

L'analisi della Performance espressa dall'Ente può essere articolata in due diversi momenti tra loro fortemente connessi: la Programmazione degli Obiettivi e la Valutazione, che rappresentano le due facce della stessa medaglia, infatti, non si può parlare di Controllo senza una adeguata Programmazione.

Performance: Il piano Triennale della Performance per il triennio 2026-2028, con particolare riferimento all'annualità corrente, è allegato al presente documento (**Allegato 1**).

2.3 Rischi corruttivi e trasparenza

Il Piano anticorruzione rappresenta uno dei principali strumenti di prevenzione e contrasto della corruzione nella Pubblica Amministrazione. La sottosezione è predisposta dal Responsabile della prevenzione della corruzione e della trasparenza (RPCT), individuato nel Segretario comunale, sulla base anche degli obiettivi strategici in materia di prevenzione della corruzione e trasparenza definiti dall'organo di indirizzo, ai sensi della legge n. 190/2012 e del dlgs 33/2013, integrati dal dlgs 97/2016 e s.m.i., e che vanno formulati in una logica di integrazione con quelli specifici programmati in modo funzionale alle strategie di creazione di valore. Gli elementi essenziali della sottosezione, volti a individuare e a contenere rischi corruttivi, sono quelli indicati nel Piano nazionale anticorruzione (PNA) e negli atti di regolazione generali adottati dall'ANAC.

Sulla base degli indirizzi e dei supporti messi a disposizione dall'ANAC, l'RPCT propone l'aggiornamento della pianificazione strategica in tema di anticorruzione e trasparenza.

L'**RPCT** per il Comune di Ameno è il Segretario comunale ed è stato nominato con provvedimento n. 18 del 05.03.2025.

L'art. 6, comma 2, del Decreto n. 132/2022, attuativo dell'art. 6 del D.L. 80/2021, stabilisce, per le amministrazioni con meno di 50 dipendenti, quanto segue: "L'aggiornamento nel triennio di vigenza

della sezione avviene in presenza di fatti corruttivi, modifiche organizzative rilevanti o ipotesi di disfunzioni amministrative significative intercorse ovvero di aggiornamenti o modifiche degli obiettivi di performance a protezione del valore pubblico. Scaduto il triennio di validità, il Piano è modificato sulla base delle risultanze dei monitoraggi effettuati nel triennio”.

Con Deliberazione della Giunta Comunale n. 6 del 21/01/2025 si è provveduto a confermare la sottosezione del PIAO 2023/25 afferente al Piano per la prevenzione della corruzione e per la trasparenza considerato che il PNA 2022, di cui alla deliberazione n. 7 del 17 gennaio 2023, prevede che le Amministrazioni e gli Enti con meno di 50 dipendenti, indipendentemente dal fatto che siano tenuti all’approvazione del PTPCT o del PIAO, dopo la prima approvazione possono confermare nel triennio, con apposito atto motivato dell’organo di indirizzo, lo strumento programmatico adottato nell’anno precedente (Sezione anticorruzione del PIAO); e secondo quanto disposto dal Comunicato del Presidente del 10 gennaio 2024, con il quale l’Autorità specifica che:

Dopo la prima adozione, infatti è possibile confermare nel triennio, con apposito atto motivato dell’organo di indirizzo, lo strumento programmatico adottato nell’anno precedente (Sezione anticorruzione del PIAO, PTPCT).

Si rammenta che ciò è possibile ove, nell’anno precedente:

- a) non siano emersi fatti corruttivi o ipotesi di disfunzioni amministrative significative;
- b) non siano state introdotte modifiche organizzative rilevanti;
- c) non siano stati modificati gli obiettivi strategici;

Nell’anno 2025 è stato confermato il contenuto del Piano di Triennale della Prevenzione della Corruzione e Trasparenza per il triennio 2023-2025 approvato con Deliberazione di Giunta Comunale n. 6 del 21/01/2025.

L’RPCT ha provveduto ad aggiornare il Piano per la prevenzione della corruzione e per la trasparenza per il triennio 2026-2028 che si allega al presente (**Allegato 2**)

3. SEZIONE: ORGANIZZAZIONE E CAPITALE UMANO

3.1 Struttura organizzativa

In questa sezione si presenta il modello organizzativo adottato dall'Ente, indicando l'organigramma e il conseguente funzionigramma, con i quali viene definita la macrostruttura dell'Ente individuando le strutture di massima rilevanza, nonché la microstruttura con l'assegnazione dei servizi e gli uffici.

Organizzazione: L'attuale Struttura Organizzativa è stata approvata con la deliberazione del Commissario Prefettizio con poteri della Giunta comunale n. 1 del 19/05/2023 ed individua i settori e uffici del Comune:

- Amministrativa/Affari generali/Servizi Culturali/Personale
- Servizi demografici
- Ragioneria -Tributi – Servizio di Igiene Urbana
- Vigilanza e Commercio
- Ufficio tecnico Edilizia privata/patrimonio/ambiente/Lavori pubblici

3.1.2 Dettaglio della struttura organizzativa

Struttura Organizzativa Settore	Servizi/Uffici Assegnati	Dirigente/ Responsabile
1^ AREA	Amministrativa/Affari generali/Servizi Culturali/Personale	Dott.ssa Elisabetta Elena Valsesia
2^ AREA	Servizi demografici	Daniele Panza
3^ AREA	Ragioneria -Tributi – Servizio di Igiene Urbana	Dott.ssa Gloria Suno
4^ AREA	Vigilanza e Commercio	Daniele Panza
5^ AREA	Ufficio tecnico Edilizia privata/patrimonio/ambiente/Lavori pubblici	Arch. Daniela Duelli

3.2 Organizzazione del lavoro agile/da remoto

Il lavoro agile trova disciplina nella legge 22 maggio 2017, n. 81 (articoli da 18 a 24): allo scopo di incrementare la competitività e agevolare la conciliazione dei tempi di vita e di lavoro si promuove il lavoro agile quale modalità di esecuzione del rapporto di lavoro subordinato stabilita mediante accordo tra le parti, anche con forme di organizzazione per fasi, cicli e obiettivi e senza precisi vincoli di orario o di luogo di lavoro, con il possibile utilizzo di strumenti tecnologici per lo svolgimento dell'attività lavorativa. L'art. 63 del contratto collettivo del 16 novembre 2022 considera il lavoro agile, di cui alla legge n. 81/2017, come una delle possibili modalità di effettuazione della prestazione lavorativa per processi e attività di lavoro, per i quali sussistano i necessari requisiti organizzativi e tecnologici per operare con tale modalità.

I criteri generali per l'individuazione dei predetti processi e attività di lavoro sono stabiliti dalle amministrazioni, previo confronto.

Con il lavoro agile si intende conseguire il miglioramento dei servizi pubblici e l'innovazione organizzativa garantendo, al contempo, l'equilibrio tra tempi di vita e di lavoro.

Il lavoro agile è una modalità di esecuzione del rapporto di lavoro subordinato, disciplinata da ciascun ente con proprio regolamento ed accordo tra le parti, anche con forme di organizzazione per fasi, cicli e obiettivi e senza precisi vincoli di orario o di luogo di lavoro.

La prestazione lavorativa viene eseguita in parte all'interno dei locali dell'ente e in parte all'esterno di questi, senza una postazione fissa e predefinita, entro i limiti di durata massima dell'orario di lavoro giornaliero e settimanale.

Ove necessario per la tipologia di attività svolta dai lavoratori e/o per assicurare la protezione dei dati trattati, il lavoratore concorda con l'Amministrazione i luoghi ove è possibile svolgere l'attività. In ogni caso nella scelta dei luoghi di svolgimento della prestazione lavorativa a distanza il dipendente è tenuto ad accertare la presenza delle condizioni che garantiscono la sussistenza delle condizioni minime di tutela della salute e sicurezza del lavoratore nonché la piena operatività della dotazione informatica e ad adottare tutte le precauzioni e le misure necessarie e idonee a garantire la più assoluta riservatezza sui dati e sulle informazioni in possesso dell'ente che vengono trattate dal lavoratore stesso. A tal fine l'ente consegna al lavoratore una specifica informativa in materia. Lo svolgimento della prestazione lavorativa in modalità agile non modifica la natura del rapporto di lavoro in atto. Fatti salvi gli istituti contrattuali non compatibili con la modalità a distanza, il dipendente conserva i medesimi diritti e gli obblighi nascenti dal rapporto di lavoro in presenza, ivi incluso il diritto ad un trattamento economico non inferiore a quello complessivamente applicato nei confronti dei lavoratori che svolgono le medesime mansioni esclusivamente all'interno dell'Amministrazione, con le precisazioni di cui al titolo VI del contratto collettivo del 16 novembre 2022.

Al personale in lavoro agile sono garantite le stesse opportunità rispetto alle progressioni di carriera, alle progressioni economiche, alla incentivazione della performance e alle iniziative formative previste per tutti i dipendenti che prestano attività lavorativa in presenza.

Funzioni non effettuabili da remoto:

- operaio
- vigilanza
- sportelli in presenza

Funzioni effettuabili da remoto:

In generale tutte le funzioni amministrative, con esclusione delle necessarie attività di front office in presenza.

In caso di necessità di effettuazione del lavoro agile si provvederà ad approvare specifico accordo individuale e ad attivare specifica connessione remota avente tutte le necessarie caratteristiche di sicurezza.

3.3 Piano triennale dei fabbisogni del personale

Il piano triennale del fabbisogno di personale, ai sensi dell'art. 6 del dlgs 165/2001 nel rispetto delle previsioni dell'art. 1 c. 557 della L. 296/2006, dell'art. 33 del DL 34/2019 e s.m.i., è finalizzato al miglioramento della qualità dei servizi offerti ai cittadini ed alle imprese, attraverso la giusta allocazione delle persone e delle relative competenze professionali che servono all'Amministrazione si può ottimizzare l'impiego delle risorse pubbliche disponibili e si perseguono al meglio gli obiettivi di valore pubblico e di performance in termini di migliori servizi alla collettività.

La programmazione e la definizione del proprio bisogno di risorse umane, in correlazione con i risultati da raggiungere, in termini di prodotti, servizi, nonché di cambiamento dei modelli organizzativi, permette di distribuire la capacità assunzionale in base alle priorità strategiche. In relazione a queste, dunque l'Amministrazione valuta le proprie azioni sulla base dei seguenti fattori:

- capacità assunzionale calcolata sulla base dei vigenti vincoli di spesa;
- stima delle cessazioni, sulla base ad esempio dei pensionamenti;
- stima dell'evoluzione dei bisogni, in funzione di scelte legate, ad esempio, o alla digitalizzazione dei processi (riduzione del numero degli addetti e/o individuazione di addetti con competenze diversamente qualificate) o alle esternalizzazioni/internalizzazioni o a potenziamento/dismissione di servizi/attività/funzioni o ad altri fattori interni o esterni che richiedono una discontinuità nel profilo delle risorse umane in termini di profili di competenze e/o quantitativi.

In relazione alle dinamiche di ciascuna realtà, l'Amministrazione elabora le proprie strategie in materia di capitale umano, attingendo dai seguenti suggerimenti:

- Obiettivi di trasformazione dell'allocazione delle risorse: un'allocazione del personale che segue le priorità strategiche, invece di essere ancorata all'allocazione storica, può essere misurata

- in termini di modifica della distribuzione del personale fra servizi/settori/aree e modifica del personale in termini di livello/inquadramento;
- Strategia di copertura del fabbisogno. Questa parte attiene all'illustrazione delle strategie di attrazione (anche tramite politiche attive) e acquisizione delle competenze necessarie e individua le scelte qualitative e quantitative di copertura dei fabbisogni (con riferimento ai contingenti e ai profili), attraverso il ricorso a:
 - soluzioni interne all'Amministrazione;
 - mobilità interna tra settori/aree/dipartimenti;
 - meccanismi di progressione di carriera interni;
 - riqualificazione funzionale (tramite formazione e/o percorsi di affiancamento);
 - riscrittura dei profili professionali;
 - soluzioni esterne all'Amministrazione;
 - mobilità esterna in/out o altre forme di assegnazione temporanea di personale tra PP.AA. (comandi e distacchi) e con il mondo privato (convenzioni);
 - ricorso a forme flessibili di lavoro;
 - concorsi;
 - stabilizzazioni.
 - Formazione del personale:
 - le priorità strategiche in termini di riqualificazione o potenziamento delle competenze tecniche e trasversali, organizzate per livello organizzativo e per filiera professionale;
 - le risorse interne ed esterne disponibili e/o 'attivabili' ai fini delle strategie formative;
 - le misure volte ad incentivare e favorire l'accesso a percorsi di istruzione e qualificazione del personale (es. politiche di permessi per il diritto allo studio e di conciliazione lavoro/studio);
 - gli obiettivi e i risultati attesi (a livello qualitativo, quantitativo e in termini temporali) della formazione in termini di riqualificazione e potenziamento delle competenze e del livello di istruzione e specializzazione dei dipendenti, anche con riferimento al collegamento con la valutazione individuale, inteso come strumento di sviluppo.

3.3.1 La dichiarazione di non eccedenza del personale

Il Responsabile del Servizio dichiara che non sono presenti eccedenze di personale nelle strutture dell'Ente relativamente all'anno corrente

3.3.2 La dichiarazione di regolarità nell'approvazione dei documenti di bilancio

Il Responsabile del Servizio dichiara che i documenti di bilancio sono stati regolarmente approvati e tempestivamente trasmessi alla BDAP.

3.3.3 Spesa delle assunzioni flessibili

Spesa flessibile anno 2009	Spesa flessibile prevista anno corrente
10.479,49 €	16.909,00 €

Richiamato l'art.1, comma 557, della Legge n. 311/2004, stabilisce che: "I comuni con popolazione inferiore ai 5.000 (oggi 25.000) abitanti, i consorzi tra enti locali gerenti servizi a rilevanza non industriale, le comunità montane e le unioni di comuni possono servirsi dell'attività lavorativa di dipendenti a tempo pieno di altre amministrazioni locali purché autorizzati dall'Amministrazione di provenienza".

Dato atto:

- che le assunzioni flessibili sono soggette al limite dell'articolo 9, comma 28, del d.l. 78/2010, convertito in legge 122/2010, per cui gli enti locali possono avvalersi di personale a tempo determinato, la cui spesa complessiva non può essere superiore alla spesa sostenuta per le stesse finalità nell'anno 2009;
- che la stessa norma prevede che per le Amministrazioni che nell'anno 2009 non hanno sostenuto spese per le finalità previste ai sensi del presente comma, il limite di cui al primo periodo è computato con riferimento alla media sostenuta per le stesse finalità nel triennio 2007-2009;

Richiamato il parere della Corte dei conti, Sezione regionale di controllo per le Marche, 4 luglio 2024, n. 112/2024/PAR nel quale la Sezione torna ad evidenziare quanto già stabilito dalla Sezione Autonomie, parere 1/SEZAUT/2017/QMIG:

"Ai fini della determinazione del limite di spesa previsto dall'articolo 9, comma 28, del Dl 78/2010 e successive modifiche e integrazioni, l'ente locale che non abbia fatto ricorso alle tipologie contrattuali ivi contemplate né nel 2009, né nel triennio 2007-2009, può, con motivato provvedimento, individuare un nuovo parametro di riferimento per far fronte a un servizio essenziale per l'ente. Resta fermo il rispetto dei presupposti stabiliti dall'articolo 36, commi 2 e seguenti, del Dlgs n. 165/2001 nonché dei vincoli generali previsti dall'ordinamento", poi corroborata dal parere sempre della Sezione Autonomie 15/2018/QMIG, secondo il quale la previsione normativa riferita all'assenza di spesa nel 2009 debba "trovare applicazione anche ai casi di spesa storica irrisoria in ossequio alla medesima ratio che ne ha determinato la formulazione originaria".

Dato atto che il Comune di Ameno rientra nella suddetta casistica si ritiene di individuare i servizi demografici, il servizio tecnico e il servizio polizia locale quali servizi essenziali a garantire le funzioni istituzionali dell'Ente, peraltro inclusi nell'elenco delle funzioni fondamentali individuate all'articolo 14 comma 27 del citato Decreto- legge n. 78 /2010 ed attivare forme di collaborazione ex art. 1, comma 557, della Legge n. 311/2004 per tali servizi, ricorrendo, ove necessario, anche a contratti di lavoro a tempo determinato, in attesa della definizione delle procedure di assunzioni stabili.

3.3.4 La dotazione organica

Alla data di redazione del presente Piano, la dotazione organica dell'Ente è la seguente:

La dotazione organica:				
CATEGORIA/ AREA	PROFILO PROFESSIONALE	POSTI COPERTI	CESSATI	CONTRATTO
Ex D1- primo differenziale	Funzionario amministrativo	1	0	Tempo pieno e indeterminato
Ex D1	Funzionario EQ amministrativo-contabile	1	0	Tempo pieno e indeterminato
Ex C1 – primo differenziale	Istruttore amministrativo	1	0	Tempo pieno e indeterminato
Ex D1	Funzionario EQ tecnico	1	0	Tempo Parziale 18h e indeterminato
Ex B3	Operatore esperto	1	0	Tempo pieno e indeterminato

E' in previsione dall'anno 2026 il convenzionamento di personale per l'Ufficio di Polizia Locale con il Comune di Miasino capofila per n. 12 ore settimanali.

Cessazioni:

- Per l'anno **2026** non sono previste cessazioni;
- Per l'anno **2027** non sono previste cessazioni;
- Per l'anno **2028** non sono previste cessazioni.

3.3.5 Le assunzioni programmate

Il piano di assunzioni è sviluppato nel rispetto delle normative relative al contenimento delle spese per il personale e alla sostenibilità finanziaria, in particolare le disposizioni della Legge 190/2012 in tema di anticorruzione e trasparenza, nonché quelle che promuovono l'innovazione e la digitalizzazione nella pubblica Amministrazione.

Attualmente non sono previste assunzioni nel triennio 2026-2028.

Il Piano potrà essere aggiornato in base all'evoluzione delle necessità organizzative e alle risorse disponibili.

Anno 2026

Profilo Professionale	Area Organizzativa	Modalità di reclutamento	Contratto	Stima di spesa annua	Data di assunzione presunta

Anno 2027

Profilo Professionale	Area Organizzativa	Modalità di reclutamento	Contratto	Stima di spesa annua	Data di assunzione presunta

Anno 2028

Profilo Professionale	Area Organizzativa	Modalità di reclutamento	Contratto	Stima di spesa annua	Data di assunzione presunta

3.3.6 La capacità assunzionale

La capacità assunzionale degli Enti locali è disciplinata da un sistema di vincoli finalizzato a garantire il contenimento e la sostenibilità della spesa di personale.

In primo luogo, continua a trovare applicazione il limite di cui all'art. 1, comma 557, della legge 27 dicembre 2006, n. 296, che impone il rispetto del tetto massimo della spesa complessiva di personale, determinato in relazione alla spesa sostenuta nell'anno 2008, al netto delle voci escluse dalla normativa vigente. Tale limite costituisce un vincolo cui l'Ente deve conformarsi nella programmazione del fabbisogno di personale e nelle previsioni di bilancio.

Accanto a tale vincolo, il D.M. 17 marzo 2020, adottato in attuazione dell'art. 33 del D.L. 34/2019, ha introdotto un nuovo criterio di determinazione della capacità assunzionale, basato sul rapporto tra le spese di personale e la media delle entrate correnti, al netto del Fondo crediti di dubbia esigibilità, individuando specifiche fasce demografiche e relativi valori soglia. Entro tagli limiti, i Comuni possono procedere ad assunzioni anche in deroga al meccanismo del turn-over, purché sia garantito il rispetto dell'equilibrio di bilancio.

Ne consegue che la programmazione delle assunzioni deve avvenire nel contemporaneo rispetto:

- Del limite massimo di spesa di personale di cui al comma 557 della legge n. 296/2006;
- Dei parametri di sostenibilità finanziaria previsti dal D.M. 17 marzo 2020.

Il rispetto congiunto di tali vincoli costituisce presupposto imprescindibile per la legittimità delle assunzioni e per la corretta definizione del fabbisogno di personale nell'ambito del Piano Integrato di Attività e Organizzazione.

Ai sensi del decreto legge n. 19/2026, è stata esclusa la spesa riferita al costo per il Segretario comunale. All'art. 3 c. 3 si stabilisce infatti che *“a decorrere dalla data di entrata in vigore del presente decreto, nei comuni fino a 3.000 abitanti la spesa per il segretario comunale, per gli importi previsti, secondo la popolazione dell'ente, dagli articoli 57, comma 3, 58, comma 1, e 61, comma 2, del contratto collettivo nazionale di lavoro (CCNL) relativo al personale dell'area funzioni locali del 16 luglio 2024, non rileva ai fini del rispetto dei limiti previsti dall'articolo 1, commi 557-quater e 562, della legge 27 dicembre 2006, n. 296, e dall'articolo 23, comma 2, del decreto legislativo 25 maggio 2017, n. 75”*.

Calcolo delle capacità assunzionali di personale a tempo indeterminato dei comuni.

Ai sensi dell'art. 33 del DL 34/2019 e del Decreto 17 marzo 2020

Abitanti al 31/12/2025	864	Prima soglia	Seconda soglia	Incremento spesa - I FASCIA	
Anno Corrente	2026	29,50%	33,50%	%	€
Entrate correnti		FCDE	30.901,25 €	52,88%	112.187,87 €
Rendiconto rif. 2024	1.174.365,01 €	Media - FCDE	1.099.457,35 €	Spesa massima 2026	
Rendiconto rif. 2023	1.216.698,78 €	Rapporto Spesa/Entrate		324.339,92 €	
Rendiconto rif. 2022	1.000.012,01 €	19,30%			
Spesa del personale					
Redditi da lavoro dipendente		Macroaggregato 101	212.152,05 €		
Somministrazione		BDAP U1.03.02.12.001	0,00 €		
Quota LSU in carico all'Ente		BDAP U1.03.02.12.002	0,00 €		
Collaborazioni coordinate e a progetto		BDAP U1.03.02.12.003	0,00 €		
Altre forme di lavoro flessibile		BDAP U1.03.02.12.999	0,00 €		
Totale spesa del personale		Collocazione ente		10% della capacità (ai fini dell'applicazione dell'art.1, comma 165, della Finanziaria 2025)	
Ultimo rendiconto	212.152,05 €	Prima fascia		11.218,79 €	
Capacità assunzionale					
112.187,87 €					
Spesa del Personale					
Impegni di competenza per spesa complessiva per tutto il personale dipendente a tempo indeterminato e determinato, per i rapporti di collaborazione coordinata e continuativa, per la somministrazione di lavoro, per il personale di cui all'art. 110 del decreto legislativo 18 agosto 2000, n. 267, nonché per tutti i soggetti a vario titolo utilizzati, senza estinzione del rapporto di pubblico impiego, in strutture e organismi variamente denominati partecipati o comunque facenti capo all'ente, al lordo degli oneri riflessi ed al netto dell'IRAP, come rilevati nell'ultimo rendiconto della gestione approvato;					
Entrate Correnti					
Media degli accertamenti di competenza riferiti alle entrate correnti relative agli ultimi tre rendiconti approvati, considerate al netto del fondo crediti di dubbia esigibilità stanziato nel bilancio di previsione relativo all'ultima annualità considerata.					
Fasce demografiche	Prima soglia	Seconda soglia			
Comuni con meno di 1.000 abitanti;	29,50%	33,50%			
Comuni da 1.000 a 1.999 abitanti;	28,60%	32,60%			
Comuni da 2.000 a 2.999 abitanti;	27,60%	31,60%			
Comuni da 3.000 a 4.999 abitanti;	27,20%	31,20%			
Comuni da 5.000 a 9.999 abitanti;	26,90%	30,90%			
Comuni da 10.000 a 59.999 abitanti;	27,00%	31,00%			
Comuni da 60.000 a 249.999 abitanti;	27,60%	31,60%			
Comuni da 250.000 a 1.499.999 abitanti;	28,80%	32,80%			
Comuni con 1.500.000 di abitanti e oltre	25,30%	29,30%			
Comuni che si collocano nella seconda fascia					
I comuni in cui il rapporto fra spesa del personale e le entrate correnti risulta compreso fra il valore della prima soglia e quello della seconda soglia, per fascia demografica, non possono incrementare il valore del predetto rapporto rispetto a quello corrispondente registrato nell'ultimo rendiconto della gestione approvato.					
Comuni che si collocano nella terza fascia					
A decorrere dal 2025, i comuni in cui il rapporto fra spesa del personale e le entrate correnti risulta superiore alla seconda soglia per fascia demografica applicano un turn over pari al 30 per cento fino al conseguimento del predetto valore soglia.					

Dal calcolo delle capacità assunzionale ai sensi del D.M. 17 marzo 2020 risulta possibile effettuare assunzioni di personale a tempo indeterminato per **112.187,87 euro**.

L'art. 4 del D.M. 17 marzo 2020 prevede che:

(...) i comuni che si collocano al di sotto del valore soglia di cui al comma 1, fermo restando quanto previsto dall'art.5, possono incrementare la spesa di personale registrata nell'ultimo rendiconto approvato, per assunzioni di personale a tempo indeterminato, in coerenza con i piani triennali dei fabbisogni di personale (...)

Mentre l'art. 7 dello stesso Decreto prevede che:

“la maggior spesa per assunzioni di personale a tempo indeterminato derivante da quanto previsto dagli articoli 4 e 5 non rileva ai fini del rispetto del limite di spesa previsto dall'art. 1, commi 557-quater e 562, della legge 27 dicembre 2006, n. 296.”

Calcolo del rispetto del limite previsto dall'art. 1, comma 557, della legge 27 dicembre 2006, n. 296:

Prospetto di verifica del rispetto limiti comma 557-562 (anno 2008)

TIPOLOGIA DI SPESA - VOCI INCLUSE	Anno 2026	Anno 2027	Anno 2028
Macro. 101 - Retribuzioni lorde, salario accessorio e lavoro straordinario del personale dipendente con contratto a tempo indeterminato e a tempo determinato (compresi oneri riflessi)	236.600,00 €	232.200,00 €	232.200,00 €
Quota salario accessorio e lavoro straordinario del personale dipendente con contratto a tempo indeterminato e a tempo determinato ed altre spese di personale imputata nell'esercizio successivo (alla luce della nuova contabilità) - se ricorre	0,00 €	0,00 €	0,00 €
Spese per il proprio personale utilizzato, senza estinzione del rapporto di pubblico impiego, in strutture e organismi variamente denominati partecipati o comunque facenti capo all'ente	0,00 €	0,00 €	0,00 €
Spese per collaborazione coordinata e continuativa, per contratti di somministrazione e per altre forme di rapporto di lavoro flessibile	0,00 €	0,00 €	0,00 €
Eventuali emolumenti a carico dell'Amministrazione corrisposti ai cantieri di lavoro	11.240,00 €	11.240,00 €	11.240,00 €
Eventuali emolumenti a carico dell'Amministrazione corrisposti a LSU	0,00 €	0,00 €	0,00 €
Spese sostenute dall'Ente per il personale, di altri Enti, in convenzione per la quota parte di costo effettivamente sostenuto	8.000,00 €	15.150,00 €	15.150,00 €
Spese sostenute per il personale previsto dall'art. 90 del d.lgs. N. 267/2000	0,00 €	0,00 €	0,00 €
Compensi per gli incarichi conferiti ai sensi dell'art. 110, comma 1 d.lgs. N. 267/2000	0,00 €	0,00 €	0,00 €
Compensi per gli incarichi conferiti ai sensi dell'art. 110, comma 2 d.lgs. N. 267/2001	0,00 €	0,00 €	0,00 €
Spese per il personale con contratti di formazione e lavoro	0,00 €	0,00 €	0,00 €
Spese destinate alla previdenza ed assistenza delle forze di polizia municipale ed ai progetti di miglioramento alla circolazione stradale finanziate con proventi da sanzioni del codice della strada	0,00 €	0,00 €	0,00 €
IRAP	17.435,00 €	17.125,00 €	17.125,00 €
Assegni familiari	0,00 €	0,00 €	0,00 €
Oneri per nucleo familiare, buoni pasto e spese per equo indennizzo	0,00 €	0,00 €	0,00 €
Somme rimborsate ad altre amministrazioni per il personale in posizione di comando	0,00 €	0,00 €	0,00 €
Spese per la formazione e rimborsi per le missioni	0,00 €	0,00 €	0,00 €
Fondo Perseo	0,00 €	0,00 €	0,00 €
Totale (A)	273.275,00 €	275.715,00 €	275.715,00 €

TIPOLOGIA DI SPESA - VOCI ESCLUSE	Anno 2026	Anno 2027	Anno 2028
Spese di personale totalmente a carico di finanziamenti comunitari o privati (cantieri di lavoro)	4.150,00 €	4.150,00 €	4.150,00 €
Quota salario accessorio e lavoro straordinario del personale dipendente con contratto a tempo indeterminato e a tempo determinato ed altre spese di personale imputata dall'esercizio precedente (alla luce della nuova contabilità) - se ricorre	0,00 €	0,00 €	0,00 €
Spese per il lavoro straordinario e altri oneri di personale direttamente connessi all'attività elettorale con rimborso dal Ministero o comunque a carico di altre Amministrazioni	6.100,00 €	6.100,00 €	6.100,00 €
Spese per la formazione e rimborsi per le missioni	0,00 €	0,00 €	0,00 €
Spese per il personale trasferito dalla regione o dallo Stato per l'esercizio di funzioni delegate, nei limiti delle risorse corrispondentemente assegnate	0,00 €	0,00 €	0,00 €
Eventuali oneri derivanti dai rinnovi contrattuali progressivi	13.835,49 €	13.835,49 €	13.835,49 €
Spese per il personale appartenente alle categorie protette	0,00 €	0,00 €	0,00 €
Spese sostenute per il personale comandato o in convenzione presso altre amministrazioni per le quali è previsto il rimborso dalle amministrazioni	0,00 €	0,00 €	0,00 €
Spese per il personale stagionale a progetto nelle forme di contratto a tempo determinato di lavoro flessibile finanziato con quote di proventi per violazione al Codice della Strada	0,00 €	0,00 €	0,00 €
Incentivi per la progettazione	5.000,00 €	5.000,00 €	5.000,00 €
Incentivi per il recupero Imu	5.000,00 €	5.000,00 €	5.000,00 €
Diritti di rogito	150,00 €	150,00 €	150,00 €
Spese per l'assunzione di personale ex dipendente dell'Amministrazione autonoma di Monopoli di Stato (legge 30 luglio 2010, n. 122, art. 9, comma 25)	0,00 €	0,00 €	0,00 €
Maggiori spese autorizzate -entro il 31 maggio 2010 - ai sensi dell'art. 3 comma 120 della legge n. 244/2007	0,00 €	0,00 €	0,00 €
Spese per il lavoro straordinario e altri oneri di personale direttamente connessi all'attività di Censimento finanziate dall'ISTAT (circolare Ministero Economia e Finanza n.16/2012)	0,00 €	0,00 €	0,00 €
Spese per il costo del Segretario Comunale (escluso ai sensi del D.L. 19/2026 art. 3 c. 3)	18.480,91 €	18.480,91 €	18.480,91 €
COSTO DELLE ASSUNZIONI CONSENTITE AI SENSI DEL DM 17 MARZO 2020 IN DEROGA AL LIMITE DELL'ART. 1 COMMA 557 LEGGE 296/2006 PER COMUNI VIRTUOSI, EFFETTUATE NEGLI ANNI PRECEDENTI			
Totale (B)	52.716,40 €	52.716,40 €	52.716,40 €

TOTALE SPESE DI PERSONALE DA RISPETTARE COME LIMITE AI SENSI DELL'ART. 1 COMMA 557 DELLA LEGGE 296/2006 (A-B)			
	220.558,60 €	222.998,60 €	222.998,60 €
SPESA 2008			234.193,00
MARGINE	13.634,40 €	11.194,40 €	11.194,40 €

3.3.7 Il programma della formazione del personale

I corsi di formazione obbligatori che si intendono garantire al personale dell'Ente sono quelli attinenti alle seguenti materie:

- Trasparenza, anticorruzione ed etica pubblica;
- Privacy;
- Sicurezza sul lavoro;

Si intende attivare ulteriore formazione per il personale dipendente nelle seguenti materie:

- Appalti pubblici (con particolare riferimento agli affidamenti diretti);
- Informatica.

Si utilizzerà, tra le altre, la piattaforma Syllabus.

3.3.8 Le azioni finalizzate a realizzare la piena accessibilità fisica e digitale

Sito web istituzionale

Intervento	Tempi di adeguamento
Sito web – interventi di tipo adeguativo e/o correttivo	31/12/2026
Sito web – Miglioramento moduli e formulari presenti sul sito	31/12/2026

Per quanto riguarda l'accessibilità fisica agli uffici, sia da parte degli utenti che dei dipendenti che possono avere delle disabilità, questa è garantita mediante la presenza di un ascensore che permette di raggiungere il piano sopraelevato.

3.3.9 Le azioni finalizzate al pieno rispetto della parità di genere e all'inclusione sociale

L'Amministrazione ha nominato il Comitato unico di garanzia per le pari opportunità, la valorizzazione del benessere di chi lavora e contro le discriminazioni dell'Ente (C.U.G.) con deliberazione di Giunta Comunale n. 100 del 19.11.2025. Questo collegio sostituisce, unificando le competenze in un solo organismo, i comitati per le pari opportunità e i comitati paritetici sul fenomeno del mobbing, costituiti in applicazione della contrattazione collettiva, dei quali assume tutte le funzioni previste dalla legge, dai contratti collettivi relativi al personale delle amministrazioni pubbliche o da altre disposizioni.

Il Piano di Azioni Positive è lo strumento programmatico fondamentale per evitare discriminazioni sociali e realizzare effettive pari opportunità, basate sull'attivazione di concrete politiche di genere e mediante le seguenti azioni:

- prevenire e contrastare le discriminazioni di genere sia di natura fisica che economica;
- la rimozione di eventuali ostacoli che impediscano la realizzazione di pari opportunità nel lavoro per garantire il riequilibrio delle posizioni femminili e di quelle maschili nei ruoli in cui sono sottorappresentati;
- la promozione di politiche di conciliazione tra responsabilità familiari e professionali attraverso azioni che prendano in considerazione sistematicamente le differenze, le condizioni e le esigenze di donne e uomini all'interno dell'organizzazione, ponendo al centro dell'attenzione "la persona" e temperando le esigenze dell'Ente con quelle delle dipendenti e dei dipendenti, dei cittadini e delle cittadine;
- l'attivazione di specifici percorsi di reinserimento nell'ambiente di lavoro del personale al rientro dal congedo per maternità/paternità o per altre assenze di lunga durata;
- la promozione della cultura di genere attraverso il miglioramento della comunicazione e della diffusione delle informazioni sui temi delle pari opportunità;
- eliminare qualunque forma di discriminazione all'interno dell'Ente sempre nel rispetto della diversità che possono essere dovute a:
 - razza;
 - sesso;
 - cultura;
 - religione;
 - disabilità;

Gli obiettivi del piano che devono essere costantemente perseguiti a livello pluriennale sono:

- Tutela delle pari opportunità nell'ambiente di lavoro mediante la diffusione di informazioni sui temi delle Pari Opportunità, di informazioni per la conoscenza del C.U.G. e delle relative iniziative previste;
- Formazione professionale in attuazione dei principi di pari opportunità mediante l'aggiornamento professionale per favorire il reinserimento dopo lunghe assenze, lo sviluppo del welfare aziendale integrative;
- Conciliazione fra attività lavorativa ed esigenze familiari mediante la partecipazione al processo decisionale con programmazione delle riunioni di lavoro, l'utilizzo di forme di flessibilità dell'orario di lavoro o di modalità di svolgimento della prestazione lavorativa, la diffusione informazioni relative alle opportunità offerte dalla normativa a tutela della maternità e paternità;
- Tutela delle pari opportunità tra uomini e donne nonché tra persone di diversa estrazione sociale, culturale e religiosa, nell'ambito delle procedure di assunzione di personale, negli incarichi, nelle commissioni o altri organismi, nello sviluppo della carriera e della professionalità.

4. SEZIONE: MONITORAGGIO

In questa sezione vengono indicati gli strumenti e le modalità di monitoraggio delle sezioni precedenti, incluse le rilevazioni di soddisfazione degli utenti, nonché i soggetti responsabili che partecipano alle attività di rendicontazione o valutazione.

Il monitoraggio delle sottosezioni “Valore pubblico” e “Performance”, avviene in ogni caso secondo le modalità stabilite dagli articoli 6 e 10, comma 1, lett. b) del decreto legislativo n. 150 del 2009 mentre il monitoraggio della sezione “Rischi corruttivi e trasparenza”, secondo le indicazioni di ANAC.

In relazione alla Sezione “Organizzazione e capitale umano” il monitoraggio della coerenza con gli obiettivi di performance viene effettuato dal Nucleo di valutazione/OIV.

Partecipano al monitoraggio delle sezioni del PIAO i responsabili di area e tutti i diversi attori coinvolti nell’approvazione del documento, le attività vengono svolte nei modi e nei tempi stabiliti dalla legge e dai regolamenti interni.

Il grado di soddisfazione sulla qualità dei servizi utilizzati viene espresso dagli utenti.

Sono oggetto di monitoraggio annuale:

1. I risultati dell’attività di valutazione della performance;
2. I risultati del monitoraggio del piano anticorruzione;
3. I risultati sul rispetto annuale degli obblighi di trasparenza;
4. I risultati dell’attività svolte in lavoro agile/da remoto;

Sono coinvolti nel monitoraggio i seguenti soggetti o organi:

1. Il Nucleo di Valutazione/OIV;
2. Tutti i Dirigenti/Responsabili coordinati dal RPCT;

Per la redazione del monitoraggio sulle singole sezioni del PIAO vengono utilizzati i modelli previsti dalla normativa e dalla regolamentazione di settore, nelle tempistiche in essi previste.



COMUNE DI AMENO

**PIANO DELLA PERFORMANCE
triennio 2026-2028**

Allegato al PIAO triennio 2026-2028

Introduzione - Il Piano della Performance ed il Piano dettagliato degli Obiettivi

Per performance si intende un insieme complesso di risultati quali:

- la produttività,
- l'efficienza,
- l'efficacia,
- l'economicità
- l'applicazione e l'acquisizione di competenze;

La performance tende ad assicurare, nel tempo, **elevati standard qualitativi ed economici** del servizio tramite la valorizzazione dei risultati e delle performance organizzative e individuali.

La **performance organizzativa** esprime la capacità della struttura di attuare i programmi adottati dall'Ente.

La **performance individuale** rappresenta il contributo reso dai singoli al risultato.

Scopo della Valutazione

La misurazione e la valutazione della performance sono volte:

- al **miglioramento della qualità** dei servizi offerti dall'amministrazione pubblica
- alla **crescita delle competenze professionali**, attraverso la **valorizzazione del merito** e l'erogazione dei premi per i risultati perseguiti dai singoli e dalle unità organizzative;

1 in un quadro di pari opportunità di diritti e doveri, trasparenza dei risultati delle amministrazioni pubbliche e delle risorse impiegate per il loro perseguimento.

Il Comune di Ameno è dotato di un Sistema di misurazione e valutazione della performance, approvato con Deliberazione della Giunta comunale 41 del 29/04/2019 in linea con quanto definito dall'articolo 10 del D.lgs. n. 150/2009 e dall'art. 197, comma 2, lettera a) del D.lgs. n. 267/2000, improntato principalmente su due aspetti:

- valutazione degli obiettivi di performance individuale;
- valutazione degli obiettivi di performance organizzativa.

Il Ciclo della Performance è ispirato ai seguenti principi:

- a) coerenza tra politiche, strategia e operatività attraverso il collegamento tra processi e strumenti di pianificazione strategica, programmazione operativa e controllo;
- b) trasparenza intesa come accessibilità totale delle informazioni di interesse per il cittadino: pubblicazione in formato accessibile e di contenuto comprensibile dei documenti chiave di pianificazione, programmazione e controllo;
- c) miglioramento continuo utilizzando le informazioni derivate dal processo di misurazione e valutazione delle performance a livello organizzativo e individuale;
- d) misurabilità degli impatti di politiche e azioni dell'Amministrazione che devono essere esplicitati, misurati e comunicati al cittadino.

In questi termini il Piano della performance rappresenta uno strumento che il cittadino potrà utilizzare per avere maggiori informazioni riguardo alla gestione dell'amministrazione e per verificare l'attuazione delle politiche di sviluppo e di miglioramento attuate.

Il **Valore Pubblico** è il beneficio che la Pubblica Amministrazione genera per la collettività (inteso come miglioramento del benessere economico, sanitario, assistenziale, sociale, educativo, ambientale).

Il sistema di programmazione

Il perseguimento delle finalità del Comune avviene attraverso un'attività di programmazione che prevede un processo di **analisi e valutazione**, nel rispetto delle compatibilità economico-finanziarie, della possibile **evoluzione della gestione** dell'Ente e si conclude con la formalizzazione delle decisioni politiche e gestionali che danno contenuto ai piani e programmi futuri.

Essa rappresenta il “contratto” che il governo politico dell’Ente assume nei confronti dei cittadini, i quali devono disporre delle informazioni necessarie per valutare gli impegni politici assunti e le decisioni conseguenti, il loro onere e, in sede di rendiconto, il grado di mantenimento degli stessi.

L’atto fondamentale del processo di programmazione è costituito dalle “Linee programmatiche di mandato”, che sono comunicate dal Sindaco al Consiglio Comunale nella prima seduta successiva alla elezione e costituisce le linee strategiche che l’Amministrazione intende perseguire nel corso del proprio mandato.

Il DUP (Documento Unico di Programmazione) riunisce in un unico documento le analisi, gli indirizzi e gli obiettivi che devono guidare la predisposizione del bilancio di previsione, del piano esecutivo di gestione e la loro successiva gestione.

L’organizzazione del Comune e l’analisi del contesto

Per quanto concerne l’analisi di contesto, sia esterno che interno, si fa riferimento al DUP 2026-2028, Sezione Strategica.

Al detto documento si fa riferimento anche per quanto relativo ai documenti programmatici che esso include:

- dal Programma triennale dei lavori pubblici e suoi aggiornamenti ed integrazioni,
- al Piano del fabbisogno di personale,
- al Piano delle alienazioni e valorizzazioni immobiliari.

Per quanto attiene, invece alle notizie fondamentali relative all’organizzazione comunale, alla strutturazione della stessa nonché al programma di mandato, si rinvia a quanto pubblicato sul sito istituzionale ai sensi dell’art. 12 c. 1 e 2 del D.lgs. n. 33/2013, nella sezione “Amministrazione Trasparente”, sottosezione “Organizzazione” - “Organi di indirizzo politico-amministrativo”.

In detta sede è possibile rinvenire informazioni in ordine alla Giunta e al Consiglio comunale, alle commissioni e agli altri organismi.

L’organizzazione degli uffici e del personale ha carattere strumentale rispetto al conseguimento degli scopi istituzionali e si informa a criteri di autonomia, funzionalità, economicità, pubblicità e trasparenza della gestione, secondo principi di professionalità e di responsabilità.

L’organizzazione si ispira a criteri di flessibilità in relazione sia alle dinamiche dei bisogni dell’utenza sia ai nuovi o mutati programmi, progetti e obiettivi che l’Amministrazione intende realizzare.

Struttura organizzativa dell’Ente

La struttura organizzativa dell’Ente è articolata nelle sottoelencate Aree individuate come da Regolamento sull’ordinamento degli Uffici e Servizi.

Risultano istituite le seguenti Aree gestionali:

• 1^ AREA: Amministrativa/Affari generali/Servizi Culturali/Personale
• 2^ AREA: Servizi demografici
• 3^ AREA: Ragioneria -Tributi – Servizio di Igiene Urbana
• 4^ AREA: Ufficio tecnico Edilizia privata/patrimonio/ambiente/Lavori pubblici
• 5^ AREA: Vigilanza e Commercio

Albero della Performance

Le considerazioni innanzi esposte possono essere rappresentate graficamente con il c.d. *albero della performance* che rappresenta i legami che, senza soluzione di continuità, partono dalle linee di mandato del Sindaco alla loro attuazione attraverso gli obiettivi del Piano delle Performance.

- Il Sindaco sulla base del suo programma elettorale definisce le linee di mandato;
- Le stesse vengono tradotte in individuazione di progetti ed obiettivi strategici nel DUP;
- Ciascun progetto strategico e ciascun obiettivo strategico di DUP viene declinato in obiettivi e progetti operativi che costituiscono gli obiettivi di gestione che la giunta affida ai responsabili

In altri termini, come ricavabile dalla rappresentazione che segue, gli obiettivi ai vari livelli e di diversa natura contribuiscono all'interno di un disegno strategico complessivo coerente, al mandato istituzionale ed alla Missione dell'Ente.

Albero delle Performance

Performance General e dell'Ente	Linee programmatiche di mandato Documento Unico di Programmazione		Area Strategica
Performance Organizzative	PIANO DEGLI OBIETTIVI	QUALITA' DEI SERVIZI	AREA GESTIONALE
Performance individuali	Obiettivi individuali e Competenze/comportamenti organizzativi		

OBIETTIVI 2026

TUTTE LE AREE DI GESTIONE (PERFORMANCE ORGANIZZATIVA)

Obiettivo 1:

Titolo dell'obiettivo	Rispetto dei tempi medi di pagamento	
Descrizione dell'obiettivo	L'art. 4-bis, comma 2, del DL n. 13/2023 stabilisce che siano assegnati ai Responsabili di servizio/dirigenti specifici obiettivi annuali relativi al rispetto dei tempi di pagamento previsti dalle vigenti disposizioni e valutati, ai fini del riconoscimento della retribuzione di risultato, in misura non inferiore al 30%. Detto rispetto dei termini di pagamento deve essere misurato con riferimento all'indicatore di ritardo annuale di cui all'articolo 1, commi 859, lettera b), e 861, della L. n. n 145/2018.	
Funzionario EQ Responsabile	Tutti i Responsabili dei pagamenti delle fatture commerciali	
INDICATORI		
	Target atteso	
Completezza	Tempi di pagamento < 30 gg	
Tempistica	Anno 2026	

Obiettivo 2:

Titolo dell'obiettivo	Rispetto dei termini procedurali	
Descrizione dell'obiettivo	Garantire la conclusione dei procedimenti amministrativi entro i termini previsti dalla L. 241/1990	
Funzionario EQ Responsabile	Tutti i Responsabili	
Gruppo di lavoro	Tutti i dipendenti	
INDICATORI		
	Target atteso	
Completezza	100%	
Tempistica	Anno 2026	

Obiettivo 3:

Titolo dell'obiettivo	Direttiva del Ministro per la Pubblica Amministrazione del 14 gennaio 2025, c.d. "Direttiva Zangrillo"	
Descrizione dell'obiettivo	n. 40 ore annue di formazione	
Funzionario EQ Responsabile	Tutti i Responsabili	
Gruppo di lavoro	Tutti i dipendenti	
INDICATORI		
	Target atteso	
Completezza	100%	
Tempistica	Anno 2026	

OBIETTIVI DI PERFORMANCE INDIVIDUALE

OBIETTIVI AREA Amministrativa/Affari generali/Servizi Culturali/Personale ANNO 2026

Titolo dell'obiettivo	Supporto al Segretario Comunale ai fini dell'attuazione delle misure previste nel piano di prevenzione corruzione e trasparenza
Descrizione dell'obiettivo	Supporto al Segretario Comunale ai fini dell'attuazione delle misure previste nel piano di prevenzione corruzione e trasparenza
Funzionario EQ Responsabile	Dott.ssa Elisabetta Elena Valsesia
Dipendenti coinvolti	Dott.ssa Stefania Fantini

Titolo dell'obiettivo	Attività correlate alla conclusione del progetto legato al Bando PNRR Attrattività Piccoli Borghi
Descrizione dell'obiettivo	Svolgimento attività connesse all'inoltro di documentazione e presidio comunicazioni afferenti al bando de quo in scadenza il 30/06/2026
Funzionario EQ Responsabile	Dott.ssa Elisabetta Elena Valsesia
Dipendenti coinvolti	Dott.ssa Stefania Fantini

Titolo dell'obiettivo	Affidamento servizio mensa scolastica triennio 2026 - 2029
Descrizione dell'obiettivo	Predisposizione della documentazione necessaria per procedere con l'affidamento del servizio della mensa scolastica per il triennio 2026 (settembre) – 2029 (giugno)
Funzionario EQ Responsabile	Dott.ssa Elisabetta Elena Valsesia
Dipendenti coinvolti	Dott.ssa Stefania Fantini

OBIETTIVI AREA Ufficio tecnico Edilizia privata/patrimonio/ambiente/Lavori pubblici ANNO 2026

Titolo dell'obiettivo	Variante parziale al PRGC n. 12
Descrizione dell'obiettivo	Affidamenti incarichi e procedure connesse all'incarico di redazione di Variante parziale al PRGC n. 12
Funzionario EQ Responsabile	Arch. Duelli Daniela
Personale coinvolto	Arch. Duelli Daniela

Titolo dell'obiettivo	Programmazione regionale integrata per lo sviluppo e la coesione territoriale nell'ambito del fsc 2021-2027. Area omogenea "laghi"-sub ambito "lago d'Orta" - riqualificazione parco neogotico ed ampliamento parco giochi
Descrizione dell'obiettivo	Procedura di consegna lavori, programmazione opere, monitoraggio esecuzioni e puntuale rendicontazione (per fasi) nel rispetto delle tempistiche al fine di percepire i contributi stanziati
Funzionario EQ Responsabile	Arch. Duelli Daniela

Personale coinvolto	Arch. Duelli Daniela
---------------------	-----------------------------

Titolo dell'obiettivo	Procedura finalizzata all'assegnazione in uso di Regione Ciliegia
Descrizione dell'obiettivo	Procedura di affidamento incarico per modifiche all'edificio di regione Ciliegia per la successiva predisposizione di bando di affidamento in gestione
Funzionario EQ Responsabile	Arch. Duelli Daniela
Personale coinvolto	Arch. Duelli Daniela

Titolo dell'obiettivo	Cura dell'area urbana
Descrizione dell'obiettivo	Pulizia griglie e caditoie e taglio aree verdi
Personale coinvolto	Carlucci Stefano

**OBIETTIVI AREA Ragioneria - Tributi - Servizio di Igiene Urbana
ANNO 2026**

Titolo dell'obiettivo	Attività relativa ai progetti PNRR PA Digitale e Attrattività dei Borghi
Descrizione dell'obiettivo	Supporto a gestione e rendicontazione finanziaria bando PNRR Attrattività dei Borghi e gestione bandi Pa Digitale in essere.
Funzionario EQ Responsabile	Dott.ssa Gloria Suno
Personale coinvolto	Dott.ssa Gloria Suno

Titolo dell'obiettivo	Notifica provvedimenti di accertamento per omessa o parziale liquidazione annualità 2021 IMU e cartelle di pagamento TARI 2021.
Descrizione dell'obiettivo	Verifica posizioni contribuenti, emissione e notifica di avvisi di accertamento per parziale o totale inadempimento annualità in scadenza 2021 IMU e cartelle di pagamento TARI 2021.
Funzionario EQ Responsabile	Dott.ssa Gloria Suno
Personale coinvolto	Dott.ssa Gloria Suno

OBIETTIVI AREA Servizi demografici ANNO 2026

Titolo dell'obiettivo	OLP SERVIZIO CIVILE
Descrizione dell'obiettivo	Coordinamento delle attività del progetto del Servizio Civile, supporto al volontario
Funzionario EQ Responsabile	Daniele Panza
Personale coinvolto	Dott.ssa Elisa Ghilardi

Titolo dell'obiettivo	RIFACIMENTO CARTE DI IDENTITA' CARTACEE ENTRO IL 3 AGOSTO 2026 A SEGUITO DI DISPOSIZIONI MINISTERIALI
Descrizione dell'obiettivo	Rifacimento carta di identità cartacee entro il 3 agosto 2026 a seguito di disposizioni ministeriali
Funzionario EQ Responsabile	Panza Daniele
Personale coinvolto	Dott.ssa Elisa Ghilardi

Titolo dell'obiettivo	GESTIONE SPAZI COMUNALI E GESTIONE SOCIAL
Descrizione dell'obiettivo	Gestione richieste e calendario spazi comunali, coordinamento sulla gestione del social e del sito internet Ameno Turismo
Funzionario EQ Responsabile	Panza Daniele
Personale coinvolto	Dott.ssa Elisa Ghilardi

**P.I.A.O. - PIANO INTEGRATO DI ATTIVITÀ E ORGANIZZAZIONE
DEL COMUNE DI AMENO**

**PIANO TRIENNALE DELLA PREVENZIONE
DELLA CORRUZIONE E DELLA TRASPARENZA
2026-2028**

Art. 1, c. 8 L. 190/2012

Sezione 2 – Valore pubblico, Performance e anticorruzione
Sottoscrizione 2.3 “rischi corruttivi e trasparenza”
del P.I.A.O. Piano Integrato di Attività e Organizzazione

Approvato con Delibera di Giunta Comunale n. 32 del 30.03.2026

SOMMARIO

Art. 1 - Oggetto.....	3
Art. 2 - Analisi del contesto	4
Art. 3 - Responsabile della prevenzione e relativi compiti.....	6
Art. 4 - Misure di prevenzione generale	7
Art. 5 - Aree a rischio particolarmente esposte alla corruzione.....	9
Art. 6 - Mappatura dei processi delle aree a rischio.	10
Art. 7 - Trattamento del rischio.....	12
Art. 8 - Rilievo di alcune misure idonee a prevenire e gestire il rischio di corruzione	13
Art. 9 - Monitoraggio sul piano: Compiti dei dipendenti, dei responsabili di area, del RPCT.....	16
Art. 10 - Compiti del nucleo di valutazione	17
Art. 11 - Responsabilità	17
Art. 12 - Recepimento dinamico modifiche legge 190/2012 e aggiornamenti del piano	17

Art. 1

Oggetto

1. Il Comune di Ameno ai sensi dell'art. 1, comma 59 della legge 190/2012 applica le misure di prevenzione della corruzione di cui al presente piano. La normativa di riferimento è la seguente:

L. 190/2012 Disposizioni per la prevenzione e la repressione della corruzione e dell'illegalità nella pubblica amministrazione;

D. Lgs. 33/2013 Riordino della disciplina riguardante il diritto di accesso civico e gli obblighi di pubblicità, trasparenza e diffusione di informazioni da parte delle pubbliche amministrazioni;

D. Lgs. 39/2013 Disposizioni in materia di inconferibilità e incompatibilità di incarichi presso le pubbliche amministrazioni e presso gli enti privati in controllo pubblico, a norma dell'articolo 1, commi 49 e 50, della legge 6 novembre 2012, n. 190;

DPR 62/2013 Regolamento recante codice di comportamento dei dipendenti pubblici, a norma dell'articolo 54 del decreto legislativo 30 marzo 2001, n. 165, come modificato dal DPR 81/2023.

2. Il piano di prevenzione della corruzione:

- contiene la mappatura del rischio di corruzione e di illegalità nelle varie strutture dell'Ente, effettuando l'analisi e la valutazione del rischio ed enucleando i processi più sensibili;
- indica gli interventi organizzativi volti a prevenire e gestire il medesimo rischio;
- fissa dei protocolli specificandoli con procedure;
- stabilisce le modalità dei flussi comunicativi ed informativi;
- indica le procedure appropriate per selezionare e formare i dipendenti chiamati a operare in settori particolarmente esposti alla corruzione, prevedendo, ove necessario e possibile, negli stessi settori, la rotazione di dirigenti e funzionari;
- identifica meccanismi di aggiornamento del piano stesso.

3. Il presente Piano è redatto tenuto conto dei seguenti documenti approvati da ANAC:

P.N.A. - Piano Nazionale Anticorruzione approvato dall'ANAC in data 11.09.2013, successivamente aggiornato con i seguenti interventi: Deliberazione n. 72/2013; Determinazione n. 12/2015; Deliberazione 831/2016; Deliberazione n. 1074/2018; Deliberazione n. 1064/2019; Delibera n. 7 del 17 gennaio 2023 e Delibera n. 605 del 19 dicembre 2023; Documento ANAC del 23.07.2025: "Indicazioni per la definizione della sottosezione "rischi corruttivi e trasparenza" del Piao.

I RPCT svolgono l'importante ruolo di coordinatori della strategia della prevenzione della corruzione e assicurano il collegamento fra la prevenzione della corruzione e le altre sezioni di cui si compone il PIAO, prime fra tutte quella della performance, in vista della realizzazione di obiettivi di valore pubblico. Vi sono alcuni ambiti di attività per i quali è prioritario che le amministrazioni si concentrino nell'individuare misure della prevenzione della corruzione, (pantouflage, conflitto di interessi, contratti pubblici).

La trasparenza rimane presidio necessario per assicurare il rispetto della legalità e il controllo diffuso, nonché misure per rafforzare la prevenzione e la gestione di conflitti di interessi.

Obiettivo principale del legislatore è, infatti, quello di mettere a sistema e massimizzare l'uso delle risorse a disposizione delle pubbliche amministrazioni (umane, finanziarie e strumentali) per perseguire con rapidità gli obiettivi posti con il PNRR, razionalizzando la disciplina in un'ottica di massima semplificazione e al contempo migliorando complessivamente la qualità dell'agire delle amministrazioni. Tali fondamentali obiettivi di semplificazione e razionalizzazione del sistema, non devono tuttavia andare a decremento delle iniziative per prevenire corruzione e favorire la trasparenza.

Se le attività delle pubbliche amministrazioni hanno come orizzonte quello del **valore pubblico, inteso come miglioramento della qualità della vita e del benessere economico, sociale, ambientale delle comunità di riferimento, degli utenti, degli stakeholder, dei destinatari di una politica o di un servizio**, allora le misure di prevenzione della corruzione e per la trasparenza sono essenziali per conseguire tale obiettivo e per

contribuire alla sua generazione e protezione mediante la riduzione del rischio di una sua erosione a causa di fenomeni corruttivi.

Nel prevenire fenomeni di cattiva amministrazione e nel perseguire obiettivi di imparzialità e trasparenza, la prevenzione della corruzione contribuisce, cioè, a generare valore pubblico, riducendo gli sprechi e orientando correttamente l'azione amministrativa. Anche i controlli interni presenti nelle amministrazioni ed enti, messi a sistema, così come il coinvolgimento della società civile, concorrono al buon funzionamento dell'amministrazione e contribuiscono a generare valore pubblico.

Fondamentale rimane la parte della sezione dedicata alla programmazione e al monitoraggio dell'attuazione degli obblighi di pubblicazione previsti dal D.Lgs. n. 33/2013.

In merito alla pubblicazione della sezione anticorruzione e trasparenza del PIAO, va tenuto conto che il D.M. 132/2022 dispone all'art. 7 che il PIAO va pubblicato sul sito del DFP e sul sito istituzionale di ciascuna amministrazione. A tale ultimo riguardo il PIAO, come i PTPCT, dovrebbero essere pubblicati in formato aperto (ad esempio HTML o PDF/A) sul sito istituzionale di un'amministrazione o ente nella sezione "Amministrazione trasparente", sotto-sezione di primo livello "Altri contenuti-Prevenzione della corruzione". A tale sotto-sezione si può rinviare tramite link dalla sottosezione di primo livello "Disposizioni generali". La pubblicazione può essere effettuata anche mediante link al "Portale PIAO" sul sito del Dipartimento della funzione pubblica (DFP). Il PIAO e i PTPCT e le loro modifiche restano pubblicati sul sito unitamente a quelli degli anni precedenti per cinque anni ai sensi dell'art. 8, co. 3 del D.Lgs. n. 33/2013.

Art. 2

Analisi del contesto

L'analisi del contesto in cui opera il comune di Ameno mira a descrivere e valutare come il rischio corruttivo possa verificarsi a seguito delle eventuali specificità dell'ambiente in termini di strutture territoriali e di dinamiche sociali, economiche e culturali o in ragione di caratteristiche organizzative interne.

I dati e le informazioni raccolti dai responsabili di ogni sottosezione del PIAO costituiscono, nella logica della pianificazione integrata, patrimonio comune e unitario per l'analisi del contesto esterno ed interno. Questa analisi, attraverso la quale l'amministrazione comprende meglio le proprie caratteristiche e l'ambiente in cui è inserita, è presupposto fondamentale delle attività di pianificazione.

A) Analisi del contesto esterno

Il contesto esterno in cui opera il Comune di Ameno corrisponde ad una stagione di forti cambiamenti dovuti alle molte riforme connesse agli impegni assunti dall'Italia con il Piano nazionale di Ripresa e Resilienza (PNRR) per superare il periodo di crisi derivante dalla pandemia, oggi reso ancor più problematico dagli eventi bellici in corso nell'Europa dell'Est. L'ingente flusso di denaro a disposizione, da una parte, e le deroghe alla legislazione ordinaria introdotte per esigenze di celerità della realizzazione di molti interventi, dall'altra, ad avviso dell'Autorità, richiedono il rafforzamento dell'integrità pubblica e la programmazione di efficaci presidi di prevenzione della corruzione per evitare che i risultati attesi con l'attuazione del PNRR siano vanificati da eventi corruttivi, con ciò senza incidere sullo sforzo volto alla semplificazione e alla velocizzazione delle procedure amministrative.

Il legislatore ha introdotto inoltre il Piano integrato di attività e organizzazione (PIAO), che deve essere adottato annualmente dalle amministrazioni di cui all'art. 1, co. 2, del D.Lgs. n. 165/2001 (escluse le scuole di ogni ordine e grado e le istituzioni educative) e in cui la pianificazione della prevenzione della corruzione e della trasparenza è parte integrante, insieme ad altri strumenti di pianificazione, di un documento di programmazione unitario.

Dall'analisi del contesto esterno si evince il rischio di corruzione a livello territoriale. Ad esempio un'Amministrazione collocata in un territorio caratterizzato dalla presenza di criminalità organizzata e da infiltrazioni mafiose può essere soggetta a maggiore rischio in quanto gli studi sulla criminalità organizzata hanno evidenziato come la corruzione sia uno dei tradizionali strumenti di azione delle organizzazioni malavitose.

Nella documentazione messa a disposizione da Anac, “La corruzione in Italia, numeri, luoghi e contropartite del malaffare”, sono stati analizzati i provvedimenti emessi dall’Autorità giudiziaria nell’ultimo triennio quando si procede per i delitti contro la Pubblica amministrazione. Fermo restando la difficoltà strutturale di individuare con esattezza le dimensioni effettive della corruzione, gli elementi tratti dalle indagini penali possono comunque fornire importanti indicazioni riguardo la fenomenologia riscontrata in concreto e i fattori che ne agevolano la diffusione, favorendo l’elaborazione di indici sintomatici di possibili comportamenti corruttivi. A essere interessate sono state pressoché tutte le regioni d’Italia. Se il comparto della contrattualistica pubblica resta il più colpito, per comprendere il concreto *modus agendi* della corruzione è interessante rilevare come e in quali ambiti essa si è esplicitata in particolare. Il settore più a rischio si conferma quello legato ai lavori pubblici, a seguire, il comparto legato al ciclo dei rifiuti (raccolta, trasporto, gestione, conferimento in discarica) e quello sanitario (forniture di farmaci, di apparecchiature mediche e strumenti medicali, servizi di lavanderia e pulizia).

Al link <https://www.regione.piemonte.it/web/amministrazione/finanza-programmazione-statistica/statistica/numeri-piemonte-annuario-statistico-regionale> la Regione Piemonte pubblica l’Annuario Statistico Regionale, frutto di una collaborazione tra l’Ufficio di Statistica della Direzione Risorse finanziarie e patrimonio della Regione Piemonte e la Sede di Torino dell’Istat, Ufficio territoriale Area Nord Ovest: Piemonte e Valle d’Aosta, Liguria, Lombardia. La pubblicazione, giunta alla nona edizione, fornisce un quadro sintetico, aggiornato e facilmente fruibile (grazie a centinaia di elaborazioni, tabelle e cartografie, organizzate in 17 sezioni tematiche) di dati territoriali su ambiente, demografia, salute e stili di vita, sicurezza, istruzione e cultura, sport, turismo, lavoro, economia, ma anche ricerca e innovazione, mercato immobiliare, trasporti e telecomunicazioni. All’interno di questa pubblicazione è compresa una tabella specifica con indicatori relativi a giustizia, criminalità e sicurezza.

E’ possibile monitorare l’indice di criminalità della Provincia di Novara al seguente sito <https://lab24.ilsole24ore.com/indice-della-criminalita/> all’interno della classifica nazionale suddivisa per i maggiori reati denunciati.

L’indice di Percezione della Corruzione (CPI) di Transparency International misura la percezione della corruzione nel settore pubblico e nella politica in numerosi Paesi di tutto il mondo. L’andamento per l’Italia in generale è positivo dal 2012.

Si rimanda inoltre al DUP approvato dal Comune di Ameno per il triennio 2026-2027-2028 pubblicato in Amministrazione trasparente al link

<https://www.comune.ameno.novara.it/it-it/amministrazione-trasparente/disposizioni-generali/atti-generali/documenti-di-programmazione-strategico-gestionale#317254>

per ulteriori informazioni relative al contesto esterno in cui è collocato questo Ente.

B) Analisi del contesto interno

Per quanto riguarda l’analisi del contesto interno si rinvia ai dati riportati nel Documento Unico di Programmazione triennale 2026-2028 pubblicato in Amministrazione trasparente

<https://www.comune.ameno.novara.it/it-it/amministrazione-trasparente/disposizioni-generali/atti-generali/documenti-di-programmazione-strategico-gestionale#317254>

in cui è illustrata l’attività di pianificazione tenuto conto della componente strategica e di quella operativa in coerenza con le linee programmatiche da attuare durante il mandato politico approvate con delibera di C.C n. 4 del 27/06/2024;

Per l’organizzazione dell’Ente si rinvia alla sezione 3. “Organizzazione e capitale umano” e all’allegato A al presente documento, contenente l’ORGANIGRAMMA dell’Ente

Art. 3

Responsabile della prevenzione e relativi compiti

Il Segretario comunale è il Responsabile della prevenzione della corruzione e della Trasparenza nominato con Decreto del Sindaco n. 18 del 05.03.2025 a cui spetta elaborare la proposta di PTPCT che sottopone alla Giunta Comunale per l'adozione.

Il Responsabile della prevenzione, deve:

- a. proporre il piano triennale della prevenzione della corruzione e trasparenza (art. 1, c. 8 L. 190/2012);
- b. verificare l'efficace attuazione del piano e la sua idoneità e proporre modifiche allo stesso in caso di accertamento di significative violazioni o mutamenti dell'organizzazione (art. 1, c. 10 L. 19/2012);
- c. redigere la relazione annuale recante i risultati dell'attività svolta tra cui il rendiconto sull'attuazione delle misure di prevenzione definite nei PTPCT da inviare all'organo di indirizzo politico e da pubblicare sul sito dell'Amministrazione (art. 1, c. 14 L. 190/2012);
- d. segnalare all'organo di valutazione le disfunzioni inerenti l'attuazione del piano di prevenzione e se necessario segnalare all'organo competente per l'esercizio dell'azione disciplinare (art. 1, c. 7,6 L. 190/2012);
- e. controllare l'adempimento degli obblighi di pubblicazione previsti dalla normativa vigente, qualora sia anche responsabile per la trasparenza (art. 43 del D.Lgs. 33/2013); e monitorare l'effettiva pubblicazione anche sotto l'aspetto della qualità dei dati (art. 6 D.Lgs. 33/2013);
- f. ricevere le istanze di accesso civico semplice e generalizzato (art. 5, c. 1 e 2 D.Lgs. 33/2013) e decidere nei casi di riesame dell'accesso civico generalizzato (art. 5, c. 7 D.Lgs. 33/2013);
- g. segnalare all'ufficio disciplinare i casi di accesso civico con dati obbligatori non pubblicati (art. 5, c. 10 D.Lgs. 33/2013);
- h. curare la diffusione del codice di comportamento dell'Amministrazione (art. 15, c. 3 del DPR 62/2013);
- i. relazionarsi con l'organo di indirizzo per gli obiettivi strategici in materia di prevenzione della corruzione e della trasparenza (art. 1, c. 8 L. 190/2012);
- j. vigilare sul rispetto delle disposizioni sulle inconfiribilità e incompatibilità degli incarichi (art. 15 del D.Lgs. 39/2013);
- k. ricevere informazioni necessarie per vigilare sul piano da dirigenti e dipendenti (art. 1, c. 9 lett. c) L. 190/2012);
- l. verificare l'effettiva rotazione degli incarichi negli uffici preposti allo svolgimento delle attività nel cui ambito è più elevato il rischio che siano commessi reati di corruzione, ove possibile, e definire le procedure appropriate per selezionare e formare i dipendenti destinati ad operare in settori particolarmente esposti alla corruzione (art. 1, c. 10 L. 190/2012);
- m. gestire le segnalazioni in materia di whistleblowing (art. 54-bis D.Lgs. 165/2001)
- n. individuare, in collaborazione con i capisettori, il personale da inserire nei percorsi di formazione sui temi dell'etica e della legalità (art. 6 del presente piano);
- o. sottoporre entro aprile di ogni anno successivo (*o altra data definita da ANAC*), il rendiconto di attuazione del piano triennale della prevenzione dell'anno di riferimento al controllo del nucleo di valutazione per le attività di valutazione del caposettore, congiuntamente ai risultati del piano performance (Regolamento sulla performance);
- p. proporre, ove possibile e necessario, al Sindaco la rotazione, degli incarichi dei capo settore ed in intesa con essi dei dipendenti maggiormente esposti a rischio corruzione (art. 4 presente piano);
- q. curare in collaborazione con il caposettore la programmazione triennale delle forniture di beni e servizi superiori a 140.000,00 euro, ai sensi dell'art. 37 del D.Lgs. n. 36/2023 (*verificare gli importi ogni anno*);
- r. procedere con proprio atto (per le attività individuate dal presente piano, quali a più alto rischio di corruzione) alle azioni correttive per l'eliminazione delle criticità; ciò anche in considerazione delle risultanze dei controlli interni, con riferimento particolare al controllo di gestione e al controllo successivo di regolarità amministrativa;
- s. Il responsabile della prevenzione svolge un ruolo di impulso e vigilanza sull'adozione delle misure di prevenzione della corruzione e di trasparenza delle società partecipate dirette e indirette in controllo pubblico; Adotta eventuali atti di indirizzo promuovendo azioni concrete per l'adozione delle misure di prevenzione anticorruzione o di integrazione del "modello 231", compresi i protocolli di legalità; Vigila

sull'avvenuta nomina del RPCT e sull'adozione delle misure minime, nonché sull'applicazione degli obblighi di trasparenza e delle norme a fondamento dei processi di reclutamento del personale e degli affidamenti contrattuali; In caso di società partecipate indirettamente, la capogruppo deve assicurare che le società indirettamente controllate adottino le misure della prevenzione della corruzione in coerenza con quelle della capogruppo.

Art. 4

Misure di prevenzione generale

1. Sono individuate le seguenti misure generali di prevenzione della corruzione:
 - **ROTAZIONE STRAORDINARIA:** la rotazione straordinaria è prevista dall'art. 16, c. 1 lett. 1-quater del D.Lgs. 165/01 come misura di carattere successivo al verificarsi di condotte di tipo corruttivo, da intendersi secondo la deliberazione Anac n. 215/2019 nei delitti rilevanti previsti dagli art. 317, 318, 319, 319-bis, 319-ter, 319-quater, 320, 321, 322, 322-bis, 346-bis, 353 e 353-bis del codice penale e nei reati contro la P.A. che possono integrare fattispecie di natura corruttiva. Essa va avviata con immediatezza appena avuta conoscenza dell'avvio del procedimento penale, o disciplinare per condotta di natura corruttiva, con apposito provvedimento motivato in cui si stabilisce che la condotta corruttiva imputata può pregiudicare l'immagine di imparzialità dell'Amministrazione e con il quale si individua il diverso ufficio al quale il dipendente viene trasferito. La durata viene stabilita in due anni, decorsi i quali in assenza di rinvio a giudizio il provvedimento perde la sua efficacia, salva la facoltà di valutare caso per caso la durata.
 - **CODICE DI COMPORTAMENTO:** il comportamento generale dei dipendenti dell'Ente è caratterizzato dal divieto di chiedere ed accettare, a qualsiasi titolo, compensi, regali o altre utilità in connessione con le proprie funzioni o compiti affidati, fatti salvi i regali di modico valore; (codice di comportamento del dipendente pubblico, DPR 62/2013 e art. 54 D.Lgs. 165/2001 e codice di comportamento di Ente approvato con Delibera del Sindaco n. 42 del 23.12.2013;
 - **CONFLITTO DI INTERESSI:** si ha conflitto di interesse quando le decisioni che richiedono imparzialità di giudizio siano adottate da un soggetto che abbia, anche solo potenzialmente, interessi privati in contrasto con l'interesse pubblico. Il dipendente deve astenersi in caso di conflitto di interessi (art. 7 DPR 62/2013 e art. 6-bis della L. 241/90, codice di comportamento dell'Ente). In particolare si richiede dichiarazione di assenza di conflitto di interesse prima della nomina in commissioni di gara o di concorso, (art. 35-bis D.Lgs. n. 165/2001 e art. 93 c. 5 D.Lgs. n. 36/2023) periodicamente in caso di incarichi continuativi (Elevate Qualificazioni) e si estende tale obbligo ai consulenti ed incaricati tramite apposita scheda. Ogni dipendente è tenuto a comunicare eventuale conflitto di interesse secondo la procedura individuata nel codice di comportamento;
 - **INCONFERIBILITA'/INCOMPATIBILITA' di INCARICHI:** la misura è volta a garantire l'imparzialità dei funzionari pubblici, al riparo da condizionamenti impropri che possano provenire dalla sfera e dal settore privato. I soggetti interessati all'atto di incarico dirigenziale o assimilato ai sensi del D.Lgs. n. 39/2013 rilasciano dichiarazione di insussistenza delle situazioni di inconferibilità o incompatibilità previste dal decreto. Per quanto riguarda le disposizioni in materia di inconferibilità ed incompatibilità di incarichi previsti dal D.Lgs. n. 39/2013 si provvede a raccogliere e pubblicare sul sito le dichiarazioni del Segretario e dei Responsabili di area.
Nel caso nel corso del rapporto d'impiego, siano portate a conoscenza del Responsabile della prevenzione delle cause ostative all'incarico, il Responsabile medesimo provvede ad effettuare la contestazione all'interessato il quale, previo contraddittorio, deve essere rimosso dall'incarico.
 - **INCARICHI EXTRAISTITUZIONALI:** gli incarichi extraistituzionali, riguardano prestazioni non ricomprese nei doveri d'ufficio svolte per altri soggetti pubblici o privati. Essi sono autorizzati nel rispetto degli obblighi e divieti imposti dal D. Lgs. 165/2001 art 53, DPR n. 3/1957, articoli 60 e seguenti, DPR 62/2013 tesi a garantire il buon andamento dell'azione amministrativa ed escludere situazioni di conflitto di interesse anche potenziale. Sono garantite inoltre le misure di trasparenza previste dall'art. 18 del D.Lgs. n. 33/2013. Il dipendente è tenuto a comunicare all'Amministrazione anche l'attribuzione di incarichi gratuiti, che le P.A. devono comunicare al Dipartimento Funzione Pubblica (art. 53, c. 12 D.Lgs. n. 165/2001).

- **DIVIETO DI PANTOUFLAGE:** l'incompatibilità successiva alla cessazione del rapporto di lavoro con la P.A. come disposto con art. 53, comma 16-ter del D.Lgs. 165/2001, per i dipendenti che negli ultimi tre anni di servizio abbiano esercitato poteri autoritativi o negoziali, o che abbiano partecipato al procedimento, è combattuta inserendo apposite clausole negli atti di assunzione del personale con specifico divieto di pantouflage e/o dichiarazione da sottoscrivere al momento della cessazione, con apposite dichiarazioni richieste ai privati in sede di gara di appalto.
- **PATTI DI INTEGRITA':** In adempimento alle linee guida ANAC approvate con delibera n. 494/2019 sui conflitti di interesse, si prevede l'inserimento nei protocolli di legalità e/o nei patti di integrità, di specifiche prescrizioni a carico dei concorrenti e dei soggetti affidatari mediante cui si richiede la preventiva dichiarazione sostitutiva della sussistenza di possibili conflitti di interesse rispetto ai soggetti che intervengono nella procedura di gara o nella fase esecutiva e la comunicazione di qualsiasi conflitto di interesse che insorga successivamente.
Potranno essere previste, nei protocolli di legalità e/o nei patti di integrità, sanzioni a carico dell'operatore economico, sia in veste di concorrente che di aggiudicatario, nel caso di violazione degli impegni sottoscritti.
- **ROTAZIONE ORDINARIA:** è una misura organizzativa preventiva finalizzata a limitare il consolidarsi di relazioni che possono alimentare dinamiche improprie alla gestione amministrativa, conseguenti alla permanenza nel tempo nel medesimo ruolo. In merito all'istituto della rotazione ordinaria il Comune di Ameno risulta essere un Ente di piccole dimensioni (n. abitanti inferiore a 1000), presenta una struttura organizzativa che vede n. 1 unità di personale per area. Al fine di assicurare il buon andamento e la continuità dell'azione amministrativa, ed evitare inefficienze e malfunzionamenti, la rotazione ordinaria al momento risulta di difficile applicazione, tuttavia si intende valutare la possibilità della sua attuazione nel caso sia possibile ampliare l'organico dell'ente. Nei casi di mancata applicazione dell'istituto sono adottate misure per evitare che il soggetto non sottoposto a rotazione abbia il controllo esclusivo dei processi, in particolare attraverso la costituzione di strutture collegiali, quali le commissioni di gara e le commissioni giudicatrici in materia di appalto, evitando che la valutazione amministrativa sia completamente in capo al RUP ed individuando nella collegialità uno strumento di lotta alla corruzione;
- **FORMAZIONE DEL PERSONALE:** la formazione del personale in servizio presso l'Ente, in materia di prevenzione della corruzione e trasparenza, risulta uno strumento fondamentale per contrastare fenomeni corruttivi o di cattiva gestione. Il piano di formazione annuale dei dipendenti prevede, in adempimento agli obblighi di legge, anche formazione specifica in questo settore.
- **ANTIRICICLAGGIO:** Obblighi di verifica Antiriciclaggio: D.Lgs. n. 231/2007 *“Attuazione della direttiva 2005/60/CE concernente la prevenzione dell'utilizzo del sistema finanziario a scopo di riciclaggio dei proventi di attività criminose e di finanziamento del terrorismo nonché della direttiva 2006/70/CE che ne reca misure di esecuzione.”* Le Pubbliche Amministrazioni sono tenute a comunicare all'Unità di Informazione Finanziaria istituita presso la Banca d'Italia, dati e informazioni concernenti le operazioni sospette ai sensi dell'art. 10, comma 4 del D.Lgs. n. 231/2007 a prescindere dalla rilevanza e dall'importo dell'operazione sospetta. Nelle istruzioni fornite dall'UIF al seguente sito <https://uif.bancaditalia.it/normativa/norm-indicatorianomalia/index.html?com.dotmarketing.htmlpage.language=102> sono elencate, anche se non in modo esaustivo, le anomalie che ogni Responsabile è tenuto a valutare ed eventualmente a comunicare immediatamente al RPCT. Si individua il Responsabile Antiriciclaggio nella figura del RPCT quale *“Gestore delle operazioni sospette”* per le comunicazioni di dati e informazioni concernenti le operazioni sospette all'Unità di Informazione per l'Italia (UIF) istituita presso la Banca d'Italia. Indicazione e aggiornamento delle anomalie:

<https://uif.bancaditalia.it/normativa/norm-indicatorianomalia/index.html?com.dotmarketing.htmlpage.language=102>

I Responsabili di Settore sono tenuti ad un confronto con il RPCT prima della segnalazione.

Art. 5

Aree a rischio particolarmente esposte alla corruzione

Le attività a rischio di corruzione all'interno dell'Ente, secondo la tabella 3 dell'allegato 1 al PNA 2019, sono individuate nelle seguenti:

1. Provvedimenti ampliativi della sfera giuridica dei destinatari privi di effetto economico diretto ed immediato per il destinatario:
 - attività oggetto di autorizzazione o concessione (esempi: permesso di costruire, condono edilizio, autorizzazione occupazione suolo pubblico, concessione uso locali comunali, concessione cimiteriale, cittadinanza italiana ...)
2. Provvedimenti ampliativi della sfera giuridica dei destinatari con effetto economico diretto e immediato per il destinatario:
 - attività oggetto di concessione ed erogazione di sovvenzioni, contributi, sussidi, ausili finanziari, nonché attribuzione di vantaggi economici di qualunque genere a persone ed enti pubblici e privati
 - sussidi e contributi di vario genere a sostegno del reddito
3. Contratti pubblici: (ANAC, pur consapevole dei fondamentali impegni cui è chiamato il Paese in questa fase storica, da una parte, raccomanda che le amministrazioni: a) si concentrino sui processi in cui sono gestite risorse finanziarie, in primo luogo del PNRR e dei fondi strutturali; b) rafforzino la sinergia fra performance e misure di prevenzione della corruzione e per la trasparenza nella logica di integrazione):
 - attività nelle quali si sceglie il contraente per l'affidamento di lavori, forniture e servizi, ai sensi del codice dei contratti pubblici relativo a lavori, servizi e forniture, di cui al decreto legislativo n. 36 del 2023.
4. Acquisizione e gestione del personale.
 - concorsi e prove selettive per l'assunzione del personale e progressioni di carriera di cui all'articolo 24 del citato decreto legislativo n. 150 del 2009
5. Gestione delle entrate, delle spese e del patrimonio
 - manutenzione ordinaria e straordinaria degli edifici comunali
 - opere pubbliche e gestione diretta delle stesse; attività successive alla fase inerente all'aggiudicazione definitiva
 - attività di accertamento, di verifica della elusione ed evasione fiscale
 - la gestione dei beni e delle risorse strumentali assegnati nonché la vigilanza sul loro corretto uso da parte del personale dipendente
6. Controlli, verifiche, ispezioni e sanzioni
 - controllo informatizzato della presenza
 - procedimenti sanzionatori relativi agli illeciti amministrativi;
 - accertamento ed informazione svolta per conto di altri Enti;
 - l'espressione di pareri, nulla osta, ecc., obbligatori e facoltativi, vincolanti e non relativi ad atti e provvedimenti da emettersi da parte di altri Enti
7. Incarichi e nomine
 - autorizzazioni per impieghi e incarichi che possono dare origine a incompatibilità, (art. 53 D.Lgs. 165/2001 come modificato dai commi 42 e 43 della 190/2012)
 - pubblicazioni sul sito internet dell'Ente nelle materie previste dagli art. 15 e 16 della legge 190/2012
8. Affari legali e contenzioso
9. Governo del territorio e pianificazione urbanistica
 - pianificazione urbanistica, strumenti urbanistici e di pianificazione di iniziativa privata

Art. 6

MAPPATURA dei processi delle aree a rischio e ANALISI DEL RISCHIO

MAPPATURA

1. Nell'allegato **B MAPPATURA DEI PROCESSI E CATALOGO DEI RISCHI** sono stati mappati i processi con i seguenti elementi descrittivi:

- denominazione (descrizione del processo)
- Origine input (evento che dà avvio)
- Sequenza di attività ricomprese nel processo (fasi, attività)
- Risultato output (evento che conclude il processo)
- Unità organizzativa responsabile
- catalogo dei rischi principali

ANALISI DEL RISCHIO

2. Nell'allegato **C ANALISI DEI RISCHI** per ogni processo/ attività, con l'aiuto dei responsabili di area e dei vari RUP, sono stati individuati gli eventi rischiosi utilizzando i fattori abilitanti del rischio corruttivo, consistenti nei fattori di contesto che agevolano il verificarsi di comportamenti o fatti di corruzione:

- mancanza di controlli
- mancanza di trasparenza
- eccessiva regolamentazione, complessità o scarsa chiarezza della normativa di riferimento
- esercizio prolungato ed esclusivo della responsabilità di un processo da parte di un unico soggetto
- scarsa responsabilizzazione interna
- inadeguatezza competenze del personale
- inadeguata diffusione cultura legalità
- mancata attuazione del principio di distinzione tra politica e amministrazione.

Stima del livello di rischio

In questa fase si procede alla stima del livello di esposizione al rischio per ciascun oggetto di analisi. Misurare il grado di esposizione al rischio consente di individuare i processi e le attività sui quali concentrare le misure di trattamento e il successivo monitoraggio da parte del RPCT.

L'analisi si sviluppa secondo le sub-fasi seguenti:

1. scegliere l'approccio valutativo;
2. individuare i criteri di valutazione;
3. rilevare i dati e le informazioni;
4. formulare un giudizio sintetico, adeguatamente motivato.

Per stimare l'esposizione ai rischi, l'approccio può essere di tipo qualitativo o quantitativo, oppure un mix tra i due.

Approccio qualitativo: l'esposizione al rischio è stimata in base a motivate valutazioni, espresse dai soggetti coinvolti nell'analisi, su specifici criteri. Tali valutazioni, anche se supportate da dati, in genere non prevedono una rappresentazione di sintesi in termini numerici.

Approccio quantitativo: nell'approccio di tipo quantitativo si utilizzano analisi statistiche o matematiche per quantificare il rischio in termini numerici.

Secondo l'ANAC, "considerata la natura dell'oggetto di valutazione (rischio di corruzione), per il quale non si dispone, ad oggi, di serie storiche particolarmente robuste per analisi di natura quantitativa, che richiederebbero competenze che in molte amministrazioni non sono presenti, e ai fini di una maggiore sostenibilità organizzativa, si suggerisce di adottare un approccio di tipo qualitativo, dando ampio spazio alla motivazione della valutazione e garantendo la massima trasparenza".

Criteri di valutazione

L'ANAC ritiene che “i criteri per la valutazione dell'esposizione al rischio di eventi corruttivi possano essere tradotti operativamente in **indicatori di rischio** (*key risk indicators*) in grado di fornire delle indicazioni sul livello di esposizione al rischio del processo o delle sue attività componenti”.

Per stimare il rischio è necessario definire preliminarmente indicatori del livello di esposizione del processo al rischio di corruzione.

L'Autorità ha proposto indicatori comunemente accettati, ampliabili o modificabili da ciascuna amministrazione (PNA 2019, Allegato n. 1).

Gli indicatori sono:

1. **livello di interesse “esterno”**: la presenza di interessi rilevanti, economici o meno, e di benefici per i destinatari determina un incremento del rischio;
2. **grado di discrezionalità del decisore interno**: un processo decisionale altamente discrezionale si caratterizza per un livello di rischio maggiore rispetto ad un processo decisionale altamente vincolato;
3. **manifestazione di eventi corruttivi in passato**: se l'attività è stata già oggetto di eventi corruttivi nell'amministrazione o in altre realtà simili, il rischio aumenta poiché quella attività ha caratteristiche che rendono praticabile il malaffare;
4. **trasparenza/opacità del processo decisionale**: l'adozione di strumenti di trasparenza sostanziale, e non solo formale, abbassa il rischio;
5. **livello di collaborazione del responsabile del processo nell'elaborazione, aggiornamento e monitoraggio del piano**: la scarsa collaborazione può segnalare un deficit di attenzione al tema della corruzione o, comunque, determinare una certa opacità sul reale livello di rischio;
6. **grado di attuazione delle misure di trattamento**: l'attuazione di misure di trattamento si associa ad una minore probabilità di fatti corruttivi.

Tutti gli indicatori suggeriti dall'ANAC sono stati utilizzati per valutare il rischio nel presente PTPCT. I risultati dell'analisi sono stati riportati nelle schede allegare, denominate “**Analisi dei rischi**” (**Allegato C**).

Rilevazione dei dati e delle informazioni

La rilevazione di dati e informazioni necessari ad esprimere un giudizio motivato sugli indicatori di rischio, di cui al paragrafo precedente è stata coordinata dal RPCT ed è avvenuta attraverso modalità di autovalutazione da parte dei responsabili degli uffici coinvolti nello svolgimento del processo.

Le valutazioni devono essere suffragate dalla “motivazione del giudizio espresso”, fornite di “evidenze a supporto” e sostenute da “dati oggettivi, salvo documentata indisponibilità degli stessi”

L'ANAC ha suggerito i seguenti “dati oggettivi”:

1. i dati sui precedenti giudiziari e disciplinari a carico dei dipendenti, fermo restando che le fattispecie da considerare sono le sentenze definitive, i procedimenti in corso, le citazioni a giudizio relativi a: reati contro la PA; falso e truffa, procedimenti per responsabilità contabile; ricorsi in tema di affidamento di contratti;
2. le segnalazioni pervenute: whistleblowing o altre modalità, reclami, indagini di customer satisfaction, ecc.;
3. ulteriori dati in possesso dell'amministrazione (ad esempio: rassegne stampa, ecc.).

Misurazione del rischio

La misurazione degli indicatori di rischio è stata svolta con metodologia "qualitativa" con applicazione una scala di valutazione di tipo ordinale: alto, medio, basso.

Attraverso la misurazione dei singoli indicatori si è giunti alla valutazione complessiva del livello di rischio. Il valore complessivo ha lo scopo di fornire una “misurazione sintetica” e, in questo caso, è stata usata una scala di misurazione ordinale (basso, medio, alto).

Secondo le indicazioni di ANAC qualora, per un dato processo, siano stati ipotizzabili più eventi rischiosi con un diverso livello di rischio, si è tenuto in considerazione il valore più alto nello stimare l'esposizione complessiva del rischio, evitando di far prevalere il giudizio qualitativo rispetto ad un mero calcolo matematico.

Come da PNA, l'**analisi del presente PTPCT è stata svolta con metodologia di tipo qualitativo ed è stata applicata una scala ordinale** di maggior dettaglio rispetto a quella suggerita dal PNA (basso, medio, alto):

Si definisce così il rischio intrinseco di ciascun processo, cioè il rischio presente nell'organizzazione in assenza di qualsiasi misura idonea a contrastarlo, individuando quindi allo stesso tempo la corrispondente priorità di trattamento.

LIVELLO DI RISCHIO	SIGLA CORRISPONDENTE
Rischio quasi nullo	N
Rischio molto basso	B-
Rischio basso	B
Rischio moderato	M
Rischio alto	A
Rischio molto alto	A+
Rischio altissimo	A++

I risultati della misurazione sono riportati nelle schede allegate, denominate “**Analisi dei rischi**” (**Allegato C**).

Nella colonna denominata “**Valutazione complessiva**” è indicata la misurazione di sintesi di ciascun oggetto di analisi.

Tutte le valutazioni sono supportate da una chiara e sintetica motivazione esposta nell'ultima colonna a destra (“**Motivazione**”) nelle suddette schede (**Allegato C**).

Art. 7

Trattamento del rischio.

Il trattamento del rischio è la fase finalizzata ad individuare i correttivi e le modalità più idonee a prevenire i rischi, sulla base delle priorità emerse in sede di valutazione degli eventi rischiosi.

In tale fase si progetta l'attuazione di misure specifiche e puntuali, prevedendo scadenze ragionevoli in base alle priorità rilevate e alle risorse disponibili.

L'individuazione delle misure deve essere impostata avendo cura di temperare anche la sostenibilità della fase di controllo e di monitoraggio delle misure stesse, onde evitare la pianificazione di misure astratte e non attuabili.

Le misure possono essere classificate in “**generali**” e “**specifiche**”.

Misure generali: misure che intervengono in maniera trasversale sull'intera amministrazione e si caratterizzano per la loro incidenza sul sistema complessivo della prevenzione della corruzione.

Misure specifiche: sono misure che agiscono in maniera puntuale su alcuni specifici rischi individuati in fase di valutazione del rischio e si caratterizzano dunque per l'incidenza su problemi specifici.

L'individuazione e la programmazione di misure per la prevenzione della corruzione rappresentano la parte essenziale del PTPCT. In conclusione, il trattamento del rischio è il processo in cui:

- si individuano le misure idonee a prevenire il rischio corruttivo cui l'organizzazione è esposta;
- si programmano le modalità della loro attuazione.

Per ogni processo rischioso ed in base al livello generatosi sono individuate le misure di prevenzione con tempi, soggetti responsabili, risultati attesi o indicatori.

Le misure vanno scelte fra le seguenti:

- Controllo
- Trasparenza
- Definizione e promozione dell'etica e di standard di comportamento
- Regolamentazione
- Semplificazione
- Formazione
- Sensibilizzazione e partecipazione
- Rotazione
- Segnalazione e protezione

- Disciplina del conflitto di interessi
- Regolazione dei rapporti con i “rappresentanti di interessi particolari”
- Misure di gestione del pantouflage

Le misure sono state puntualmente indicate e descritte nelle schede allegate denominate “**Individuazione e programmazione delle misure**” (Allegato D).

Le misure sono elencate e descritte nella colonna E delle suddette schede.

Per ciascun oggetto di analisi è stata individuata e programmata almeno una misura di contrasto o prevenzione, secondo il criterio suggerito dal PNA del "miglior rapporto costo/efficacia".

Le principali misure, inoltre, sono state ripartite per singola “**area di rischio**” (Allegato E).

Il RPCT, dopo aver individuato misure generali e misure specifiche (elencate e descritte nelle schede allegate denominate "Individuazione e programmazione delle misure" - Allegato D), ha provveduto alla programmazione temporale dell’attuazione medesime, fissando anche le modalità di attuazione.

Il tutto è descritto per ciascun oggetto di analisi nella colonna F ("Programmazione delle misure") delle suddette schede alle quali si rinvia.

Art. 8

Rilievo di alcune misure idonee a prevenire e gestire il rischio di corruzione

1. La FORMAZIONE è intesa come misura principale di prevenzione da realizzare su due livelli: uno generale rivolto a tutti i dipendenti per l’aggiornamento delle competenze e comportamenti in materia di etica e di legalità, uno specifico differenziato per livello e contenuto in relazione ai diversi ruoli:

Il Comune nel piano annuale di formazione previsto dall’art. 7 bis del D.Lgs. 165/2001 indica gli interventi inerenti l’attività a rischio di corruzione;

Nel piano di formazione si indicano le materie oggetto di formazione, i soggetti che saranno interessati dalla formazione e le metodologie formative.

Le attività formative devono essere distinte in processi di formazione “generale” e di formazione “differenziata” per aggiornamenti;

Il Responsabile della prevenzione della corruzione, con la definizione del piano di formazione, assolve la definizione delle procedure appropriate per selezionare e formare i dipendenti destinati ad operare in settori particolarmente esposti alla corruzione.

2. La TRASPARENZA viene intesa nella sua funzione di mezzo per porre in essere una azione amministrativa più efficace e come obiettivo a cui tendere; essa è presupposto per realizzare una buona amministrazione, ma anche come misura per prevenire la corruzione, come integrazione del livello essenziale delle prestazioni erogate (art. 1, c. 36 L. 190/2012):

Nel rispetto del D.Lgs. n. 33/2013 e ss.mm.ii. e delle linee guida Anac n. 1310/2016 n. 1134/2017, della normativa in materia tutela della privacy (reg. UE 2016/679) le misure di trasparenza sono raccolte e dettagliatamente indicate nell’**allegato F “Misure di trasparenza”**

Tutta la corrispondenza pervenuta all’Ente dai vari soggetti pubblici e privati, sia in formato cartaceo che telematico, viene trasmessa dal protocollo alle varie strutture competenti in modalità telematica, come previsto dal manuale di gestione del protocollo informatico e dei flussi documentali, in modo da garantire la tracciabilità del flusso documentale e l’individuazione delle assegnazioni e del carico scarico dei documenti con la massima trasparenza.

La corrispondenza tra le strutture dell’Ente deve avvenire utilizzando la funzione di protocollo interno, come disciplinato nel manuale di gestione del protocollo informatico, quasi esclusivamente con modalità telematica; la corrispondenza tra il Comune e le altre P.A. deve avvenire mediante p.e.c.; la corrispondenza tra il Comune e il cittadino/utente deve avvenire ove possibile mediante p.e.c.;

Il Comune di Ameno sia per le gare di propria competenza, sia per quelle gestite tramite CUC, utilizza n.1 piattaforma telematica che garantisce l’integrità dei dati delle varie procedure e ulteriore trasparenza dei procedimenti (MEPA).

Il presente piano recepisce dinamicamente il D. Lgs. 33/2013 con cui sono individuate le informazioni rilevanti e le relative modalità di pubblicazione.

3. SENSIBILIZZAZIONE E PARTECIPAZIONE: capacità di sviluppare percorsi ad hoc per diffondere informazioni e comunicazioni sui doveri e su idonei comportamenti.

4. SEGNALAZIONE E PROTEZIONE:

L'art. 54-bis del d.lgs. 165/2001 e smi, riscritto dalla legge 179/2017 (sulle "Disposizioni per la tutela degli autori di segnalazioni di reati o irregolarità di cui siano venuti a conoscenza nell'ambito di un rapporto di lavoro pubblico o privato") stabilisce che il pubblico dipendente che, "nell'interesse dell'integrità della pubblica amministrazione", segnali, "condotte illecite di cui è venuto a conoscenza in ragione del proprio rapporto di lavoro non possa essere sanzionato, demansionato, licenziato, trasferito, o sottoposto ad altra misura organizzativa avente effetti negativi, diretti o indiretti, sulle condizioni di lavoro determinata dalla segnalazione".

Lo stesso interessato, o le organizzazioni sindacali maggiormente rappresentative nell'amministrazione, comunicano all'ANAC l'applicazione delle suddette misure ritorsive. L'ANAC, quindi, informa il Dipartimento della funzione pubblica o gli altri organismi di garanzia o di disciplina, per gli eventuali provvedimenti di competenza.

Tutte le amministrazioni pubbliche sono tenute ad applicare l'articolo 54-bis.

L'art. 54-bis, modificato dall'art. 1 della legge 179/2017, accogliendo un indirizzo espresso dall'Autorità, nelle "Linee guida in materia di tutela del dipendente pubblico che segnala illeciti (cd. whistleblower)" (determinazione ANAC n. 6 del 28/4/2015), ha stabilito che la segnalazione dell'illecito possa essere inoltrata: in primo luogo, al responsabile per la prevenzione della corruzione e della trasparenza che, di conseguenza, svolge un ruolo essenziale in tutto il procedimento di acquisizione e gestione delle segnalazioni; quindi, in alternativa all'ANAC, all'Autorità giudiziaria, alla Corte dei conti.

La segnalazione, per previsione espressa del comma 4 dell'art. 54-bis, è sempre sottratta all'accesso documentale, di tipo "tradizionale", normato dalla legge 241/1990. La denuncia deve ritenersi anche sottratta all'applicazione dell'istituto dell'accesso civico generalizzato, di cui agli articoli 5 e 5-bis del d.lgs. 33/2013. L'accesso, di qualunque tipo esso sia, non può essere riconosciuto poiché l'identità del segnalante non può, e non deve, essere rivelata.

L'art. 54-bis, infatti, prevede espressamente che:

nel corso del procedimento penale, l'identità del segnalante sia coperta dal segreto nei modi e nel rispetto dei limiti previsti dall'art. 329 del Codice di procedura penale; mentre, nel procedimento che si svolge dinanzi alla Corte dei conti, l'identità del denunciante non possa essere rivelata fino alla chiusura della fase istruttoria;

Infine, nel corso della procedura sanzionatoria/disciplinare, attivata dall'Amministrazione contro il denunciato, l'identità del segnalante non potrà essere rivelata, se la contestazione dell'addebito disciplinare sia fondata su accertamenti distinti e ulteriori rispetto alla segnalazione, anche se conseguenti alla stessa. Al contrario, qualora la contestazione si basi, anche solo parzialmente, sulla segnalazione e la conoscenza dell'identità del denunciante sia indispensabile per la difesa dell'incolpato, "la segnalazione sarà utilizzabile ai fini del procedimento disciplinare", ma solo "in presenza di consenso del segnalante alla rivelazione della sua identità".

L'art. 54-bis, quindi, accorda al whistleblower le seguenti garanzie: la tutela dell'anonimato, il divieto di discriminazione, la previsione che la denuncia sia sottratta all'accesso.

L'art. 54-bis delinea una "protezione generale ed astratta" che deve essere completata con concrete misure di tutela del dipendente. Tutela che, in ogni caso, deve essere assicurata da tutti i soggetti che ricevono la segnalazione.

Le piccole dimensioni della dotazione organica dell'ente sono tali da rendere sostanzialmente difficile, se non impossibile, la tutela dell'anonimato del whistleblower.

Il D.Lgs. n. 24/2023 ha introdotto una nuova disciplina attuativa della direttiva UE 2019/1937, per quanto riguarda l'attuazione delle segnalazioni e delle tutele riconosciute ai segnalanti di illeciti sia nel settore pubblico che nel settore privato.

I dipendenti del Comune di Ameno, di società partecipate o controllate dall'Ente, i collaboratori e consulenti con qualsiasi tipologia di incarico o contratto con l'ente e i dipendenti e collaboratori delle imprese fornitrici e realizzatrici di opere pubbliche che intendono segnalare un illecito o una irregolarità all'interno dell'Amministrazione comunale (di cui sono venuti a conoscenza nell'esercizio dell'attività lavorativa e che

può riguardare comportamenti, rischi, reati o irregolarità a danno dell'interesse pubblico) possono farlo attraverso la specifica modalità messa a disposizione da ANAC.

Infatti questo comune non si è dotato di un sistema informatizzato proprio, in quanto ritiene che sia consigliabile e maggiormente tutelante il ricorso all'apposita pagina web di ANAC: <https://servizi.anticorruzione.it/segnalazioni/#/> che consente l'inoltro e la gestione di segnalazioni in maniera del tutto anonima.

- alla Autorità giudiziaria e contabile mediante denuncia
- ad ANAC all'apposita pagina web di ANAC: <https://servizi.anticorruzione.it/segnalazioni/#/> che consente l'inoltro e la gestione di segnalazioni in maniera del tutto anonima.
- al RPCT del Comune di Ameno

CODICE DI COMPORTAMENTO

In attuazione dell'art. 54 del d.lgs. 165/2001 e smi, il 16 aprile 2013 è stato emanato il DPR 62/2013, il Regolamento recante il codice di comportamento dei dipendenti pubblici.

Il comma 3 dell'art. 54 del d.lgs. 165/2001, dispone che ciascuna amministrazione elabori un proprio Codice di comportamento "con procedura aperta alla partecipazione e previo parere obbligatorio del proprio organismo indipendente di valutazione".

Questo ente dispone del proprio Codice di comportamento approvato con deliberazione della Giunta Comunale n. 42 del 23.12.2013.

Riguardo ai meccanismi di denuncia delle violazioni del codice trova piena applicazione l'art. 55-bis comma 3 del d.lgs. 165/2001 e smi in materia di segnalazione all'ufficio competente per i procedimenti disciplinari.

L'ANAC il 19/02/2020 ha licenziato le "**Linee guida in materia di Codici di comportamento delle amministrazioni pubbliche**" (deliberazione n. 177 del 19/02/2020).

L'amministrazione intende aggiornare il Codice di comportamento ai contenuti della deliberazione ANAC n. 177/2020 e al DPR 81/2023.

CRITERI DI ROTAZIONE DEL PERSONALE

L'ente intende adeguare il proprio ordinamento alle previsioni di cui all'art. 16, comma 1, lett. I- quater), del d.lgs. 165/2001, in modo da assicurare la prevenzione della corruzione mediante la tutela anticipata.

La dotazione organica dell'ente è assai limitata e non consente, di fatto, l'applicazione concreta del criterio della rotazione.

Non esistono figure professionali perfettamente fungibili.

In ogni caso l'amministrazione attiverà ogni iniziativa utile (gestioni associate, mobilità, comando, ecc.) per assicurare l'attuazione della misura.

Disciplina degli incarichi non consentiti ai dipendenti

L'ente applica con puntualità la già esaustiva e dettagliata disciplina del d.lgs. 39/2013, dell'art. 53 del d.lgs. 165/2001 e dell'art. 60 del DPR 3/1957.

L'ente intende intraprendere adeguate iniziative per dare conoscenza al personale dell'obbligo di astensione, delle conseguenze scaturenti dalla sua violazione e dei comportamenti da seguire in caso di conflitto di interesse.

Attribuzione degli incarichi dirigenziali

L'ente applica con puntualità la già esaustiva e dettagliata disciplina recata dagli articoli 50 comma 10, 107 e 109 del TUEL e dagli articoli 13 – 27 del d.lgs. 165/2001 e smi.

Inoltre, l'ente applica puntualmente le disposizioni del d.lgs. 39/2013 ed in particolare l'art. 20 rubricato: *dichiarazione sulla insussistenza di cause di inconferibilità o incompatibilità.*

Divieto di svolgere attività incompatibili a seguito della cessazione del rapporto di lavoro

La legge 190/2012 ha integrato l'art. 53 del d.lgs. 165/2001 con un nuovo comma il 16-ter per contenere il rischio di situazioni di corruzione connesse all'impiego del dipendente pubblico successivamente alla cessazione del suo rapporto di lavoro.

La norma vieta ai dipendenti che, negli ultimi tre anni di servizio, abbiano esercitato poteri autoritativi o negoziali per conto delle pubbliche amministrazioni, di svolgere, nei tre anni successivi alla cessazione del rapporto di pubblico impiego, attività lavorativa o professionale presso i privati destinatari dell'attività della pubblica amministrazione svolta attraverso i medesimi poteri.

Eventuali contratti conclusi e gli incarichi conferiti in violazione del divieto sono nulli.

E' fatto divieto ai soggetti privati che li hanno conclusi o conferiti di contrattare con le pubbliche amministrazioni per i successivi tre anni, con obbligo di restituzione dei compensi eventualmente percepiti e accertati ad essi riferiti.

Il rischio valutato dalla norma è che durante il periodo di servizio il dipendente possa preconstituirsì delle situazioni lavorative vantaggiose, sfruttare a proprio fine la sua posizione e il suo potere all'interno dell'amministrazione, per poi ottenere contratti di lavoro/collaborazione presso imprese o privati con cui entra in contatto.

Pertanto, ogni contraente e appaltatore dell'ente, all'atto della stipulazione del contratto deve rendere una dichiarazione, ai sensi del DPR 445/2000, circa l'inesistenza di contratti di lavoro o rapporti di collaborazione vietati a norma del comma 16-ter del d.lgs. 165/2001 e smi.

L'ente verifica la veridicità di tutte le suddette dichiarazioni a campione.

Controlli ai fini dell'attribuzione degli incarichi e dell'assegnazione ad uffici

La legge 190/2012 ha introdotto delle misure di prevenzione di carattere soggettivo, che anticipano la tutela al momento della formazione degli organi deputati ad assumere decisioni e ad esercitare poteri nelle amministrazioni.

L'art. 35-bis del d.lgs. 165/2001 pone condizioni ostative per la partecipazione a commissioni di concorso o di gara e per lo svolgimento di funzioni direttive in riferimento agli uffici considerati a più elevato rischio di corruzione.

La norma in particolare prevede che coloro che siano stati condannati, anche con sentenza non passata in giudicato, per i reati previsti nel Capo I del Titolo II del libro secondo del Codice penale:

1. non possano fare parte, anche con compiti di segreteria, di commissioni per l'accesso o la selezione a pubblici impieghi;
2. non possano essere assegnati, anche con funzioni direttive, agli uffici preposti alla gestione delle risorse finanziarie, all'acquisizione di beni, servizi e forniture,
3. non possano essere assegnati, anche con funzioni direttive, agli uffici preposti alla concessione o all'erogazione di sovvenzioni, contributi, sussidi, ausili finanziari o attribuzioni di vantaggi economici a soggetti pubblici e privati;
4. non possano fare parte delle commissioni per la scelta del contraente per l'affidamento di lavori, forniture e servizi, per la concessione o l'erogazione di sovvenzioni, contributi, sussidi, ausili finanziari, nonché per l'attribuzione di vantaggi economici di qualunque genere.

Ogni commissario e ogni responsabile all'atto della designazione è tenuto a rendere, ai sensi del DPR 445/2000, una dichiarazione di insussistenza delle condizioni di incompatibilità di cui sopra.

L'ente verifica la veridicità di tutte le suddette dichiarazioni.

Art. 9

Monitoraggio sul piano: Compiti dei dipendenti, dei capi settore, del RPCT

La programmazione delle misure di prevenzione viene completata con un sistema di monitoraggio e verifica periodica delle stesse, per effettuare periodicamente un riesame dello stato complessivo del sistema di gestione del rischio, sia sull'attuazione, sia sull'idoneità delle misure. Il monitoraggio sull'attuazione del piano viene effettuato in concomitanza dello svolgimento dei controlli interni da parte del segretario comunale, secondo le tempistiche dettate dal regolamento approvato con Deliberazione C.C. n. 2 del 30.01.2013.

Ai fini dell'effettuazione del monitoraggio vengono verificati in particolare il rispetto dei tempi procedurali, l'inserimento dei bandi di gara, delle regole di legalità o integrità del presente piano della prevenzione della corruzione e trasparenza, i casi di segnalazione/astensione da parte dei dipendenti/Amministratori in caso di conflitto di interesse;

I Responsabili di area procedono, almeno sei mesi prima della scadenza dei contratti aventi per oggetto la fornitura dei beni e servizi e lavori, alla indizione delle procedure di selezione secondo le modalità indicate dal D.Lgs. n. 36/2023; i responsabili di area indicano, entro il mese di luglio di ogni anno al responsabile della prevenzione della corruzione e trasparenza, le forniture dei beni e servizi da appaltare nel biennio successivo.

I Responsabili di area segnalano entro il 30 aprile di ogni anno, insieme ai fabbisogni formativi generali, al Responsabile del piano di prevenzione della corruzione, il piano annuale di formazione della propria area, con riferimento alle materie inerenti le attività a rischio di corruzione individuate nel presente piano;

Art. 10

Compiti del nucleo di valutazione

1. 1. Il nucleo di valutazione verifica la corretta applicazione del piano di prevenzione della corruzione da parte dei Responsabili di area in sede di verifica annuale sul raggiungimento degli obiettivi di settore e di valutazione della performance individuale;

2. La corresponsione della indennità di risultato dei Responsabili delle elevate qualificazioni e del Segretario comunale nella qualità di Responsabile della prevenzione della corruzione e trasparenza, con riferimento alle rispettive competenze, tiene in considerazione anche l'attuazione del piano triennale della prevenzione della corruzione e della trasparenza dell'anno di riferimento, i cui adempimenti e compiti fanno parte del c.d. ciclo delle performances.

Art. 11

Responsabilità

1. Il responsabile della prevenzione della corruzione e trasparenza risponde nelle ipotesi previste ai sensi dell'art. 1 co. 12, 13, 14 della legge 190/2012.

2. Con riferimento alle rispettive competenze, costituisce elemento di valutazione della responsabilità:

- a) la mancata osservanza delle disposizioni contenute nel presente piano della prevenzione della corruzione per i dipendenti/ Responsabili delle elevate qualificazioni;
- b) i ritardi degli aggiornamenti dei contenuti sugli strumenti informatici sono sanzionati a carico dei responsabili dei servizi;
- c) per le responsabilità derivanti dalla violazione del codice di comportamento, si rinvia all'art. 54 D.Lgs. 165/2001; le violazioni gravi e reiterate comportano la applicazione dell'art. 55-quater, comma I del D.Lgs. 165/2001;

Art. 12

Recepimento dinamico modifiche legge 190/2012 e aggiornamenti del piano

Le norme del presente piano recepiscono dinamicamente le modifiche alla legge n.190 del 2012.

Gli aggiornamenti annuali del piano tengono conto:

- delle normative sopravvenute che impongono ulteriori adempimenti;
- delle normative sopravvenute che modificano le finalità istituzionali dell'amministrazione;
- dell'emersione di rischi non considerati in fase di predisposizione del P.T.P.C.T.;
- nuovi indirizzi o direttive contenuti nel P.N.A.

ORGANIGRAMMA

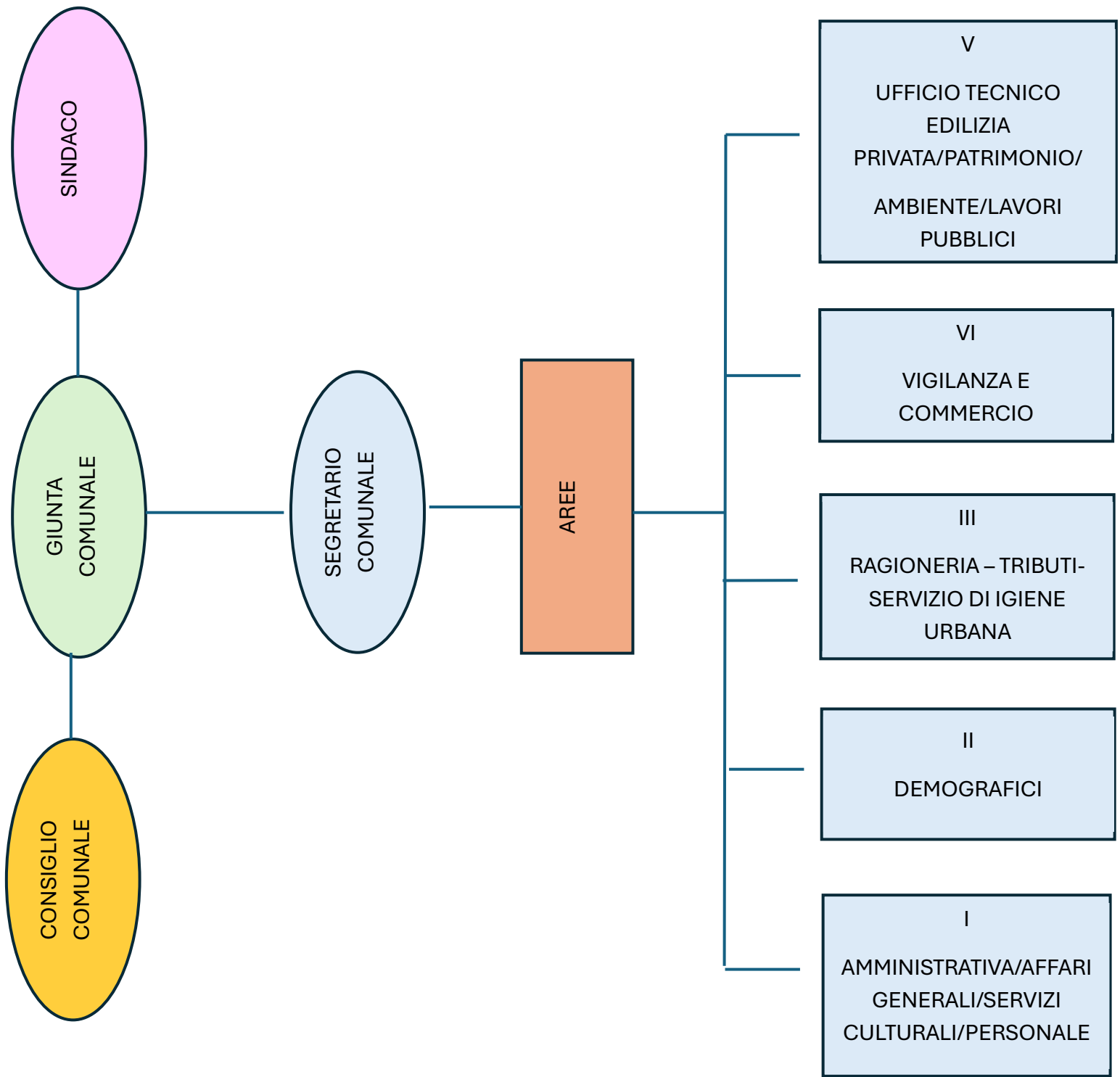

B - Mappatura dei processi e catalogo dei rischi

	na.	Area di rischio (PNA 2019, All.1 Tab.3)	Processo	Descrizione del processo			Unità organizzativa responsabile del processo	Catalogo dei rischi principali
				Input				
1	1	Acquisizione e gestione del personale	Incentivi economici al personale (produttività e retribuzioni di risultato)	definizione degli obiettivi e dei criteri di valutazione	analisi dei risultati	graduazione e quantificazione dei premi	RAGIONERIA TRIBUTI-IGIENE URBANA	Selezione "pilotata" per interesse personale di uno o più commissari
1	2	Acquisizione e gestione del personale	Concorso per l'assunzione di personale	bando	selezione	assunzione	AMMINISTRATIVA AFFARI GENERALI SERVIZI CULTURALI PERSONALE	Selezione "pilotata" per interesse/utilità di uno o più commissari
1	3	Acquisizione e gestione del personale	Gestione giuridica del personale: permessi, ferie, ecc.	iniziativa d'ufficio / domanda dell'interessato	istruttoria	provvedimento di concessione / diniego	RAGIONERIA TRIBUTI-IGIENE URBANA AMMINISTRATIVA AFFARI GENERALI SERVIZI CULTURALI PERSONALE	violazione di norme, anche interne, per interesse/utilità
1	4	Acquisizione e gestione del personale	Contrattazione decentrata integrativa	iniziativa d'ufficio / domanda di parte	contrattazione	contratto	RAGIONERIA TRIBUTI-IGIENE URBANA	violazione di norme, anche interne, per interesse/utilità
1	5	Acquisizione e gestione del personale	servizi di formazione del personale dipendente	iniziativa d'ufficio	affidamento diretto/acquisto con servizio di economato	erogazione della formazione	AMMINISTRATIVA AFFARI GENERALI SERVIZI CULTURALI PERSONALE	selezione "pilotata" del formatore per interesse/utilità di parte
2	1	Affari legali e contenzioso	Gestione dei procedimenti di segnalazione e reclamo	iniziativa di parte: reclamo o segnalazione	esame da parte dell'ufficio o del titolare del potere sostitutivo	risposta	AMMINISTRATIVA AFFARI GENERALI SERVIZI CULTURALI PERSONALE RAGIONERIA TRIBUTI-IGIENE URBANA	violazione delle norme per interesse di parte
2	2	Affari legali e contenzioso	Supporto giuridico e pareri legali	iniziativa d'ufficio	istruttoria: richiesta ed acquisizione del parere	decisione	AMMINISTRATIVA AFFARI GENERALI SERVIZI	violazione di norme, anche interne, per interesse/utilità

							CULTURALI PERSONALE	
							RAGIONERIA TRIBUTI- IGIENE URBANA	
2	3	Affari legali e contenzioso	Gestione del contenzioso	iniziativa d'ufficio, ricorso o denuncia dell'interessato	istruttoria, pareri legali	decisione: di ricorrere, di resistere, di non ricorrere, di non resistere in giudizio, di transare o meno	AMMINISTRATIVA AFFARI GENERALI SERVIZI CULTURALI PERSONALE	violazione di norme, anche interne, per interesse/utilità
							RAGIONERIA TRIBUTI- IGIENE URBANA	

na.	Area di rischio (PNA 2019, All.1 Tab.3)	Processo	Descrizione del processo			Unità organizzativa responsabile del processo	Catalogo dei rischi principali	
			Input	Attività	Output			
3	1	Contratti pubblici	Selezione per l'affidamento di incarichi professionali	bando / lettera di invito	selezione	contratto di incarico professionale	TUTTE LE AREE	Selezione "pilotata" per interesse/utilità di uno o più commissari
3	2	Contratti pubblici	Affidamento mediante procedura aperta (o ristretta) di lavori, servizi, forniture	bando	selezione	contratto d'appalto	TUTTE LE AREE	Selezione "pilotata" per interesse/utilità di uno o più commissari
3	3	Contratti pubblici	Affidamento diretto di lavori, servizi o forniture	indagine di mercato o consultazione elenchi	negoiazione diretta con gli operatori consultati	affidamento della prestazione	TUTTE LE AREE	Selezione "pilotata" / mancata rotazione
3	4	Contratti pubblici	Gare ad evidenza pubblica di vendita di beni	bando	selezione e assegnazione	contratto di vendita	TUTTE LE AREE	selezione "pilotata" per interesse/utilità di uno o più commissari
3	5	Contratti pubblici	ATTIVITA': Nomina della commissione giudicatrice art. 77	iniziativa d'ufficio	verifica di eventuali conflitti di interesse, incompatibilità	provvedimento di nomina	TUTTE LE AREE	Selezione "pilotata", con conseguente violazione delle norme procedurali, per interesse/utilità dell'organo che nomina

3	6	Contratti pubblici	ATTIVITA': Verifica delle offerte anomale art. 97	iniziativa d'ufficio	esame delle offerte e delle giustificazioni prodotte dai concorrenti	provvedimento di accoglimento / respingimento delle giustificazioni	TUTTE LE AREE	Selezione "pilotata", con conseguente violazione delle norme procedurali, per interesse/utilità di uno o più commissari o del RUP
3	7	Contratti pubblici	ATTIVITA': Proposta di aggiudicazione in base al prezzo	iniziativa d'ufficio	esame delle offerte	aggiudicazione provvisoria	TUTTE LE AREE	Selezione "pilotata", con conseguente violazione delle norme procedurali, per interesse/utilità di uno o più commissari
3	8	Contratti pubblici	ATTIVITA': Proposta di aggiudicazione in base all'OEPV	iniziativa d'ufficio	esame delle offerte	aggiudicazione provvisoria	TUTTE LE AREE	Selezione "pilotata", con conseguente violazione delle norme procedurali, per interesse/utilità di uno o più commissari
4	1	Controlli, verifiche, ispezioni e sanzioni	Accertamenti e verifiche dei tributi locali	iniziativa d'ufficio	attività di verifica	richiesta di pagamento	RAGIONERIA TRIBUTI - IGIENE URBANA	omessa verifica per interesse di parte
4	2	Controlli, verifiche, ispezioni e sanzioni	Accertamenti con adesione dei tributi locali	iniziativa di parte / d'ufficio	attività di verifica	adesione e pagamento da parte del contribuente	RAGIONERIA TRIBUTI - IGIENE URBANA	omessa verifica per interesse di parte

na.	Area di rischio (PNA 2019, All.1 Tab.3)	Processo	Descrizione del processo			Unità organizzativa responsabile del processo	Catalogo dei rischi principali	
			Input	Attività	Output			
4	3	Controlli, verifiche, ispezioni e sanzioni	Accertamenti e controlli sull'attività edilizia privata (abusi)	iniziativa d'ufficio	attività di verifica	sanzione / ordinanza di demolizione	UFFICIO TECNICO EDILIZIA PRIVATA PATRIMONIO AMBIENTE LAVORI PUBBLICI	omessa verifica per interesse di parte
4	4	Controlli, verifiche, ispezioni e sanzioni	Vigilanza sulla circolazione e la sosta	iniziativa d'ufficio	attività di verifica	sanzione	VIGILANZA E COMMERCIO	omessa verifica per interesse di parte
4	5	Controlli, verifiche, ispezioni e sanzioni	Vigilanza e verifiche sulle attività commerciali in sede fissa	iniziativa d'ufficio	attività di verifica	sanzione	VIGILANZA E COMMERCIO	omessa verifica per interesse di parte
4	6	Controlli, verifiche, ispezioni e sanzioni	Vigilanza e verifiche su mercati ed ambulanti	iniziativa d'ufficio	attività di verifica	sanzione	VIGILANZA E COMMERCIO	omessa verifica per interesse di parte
4	7	Controlli, verifiche, ispezioni e sanzioni	Controlli sull'uso del territorio	iniziativa d'ufficio	attività di verifica	sanzione	VIGILANZA E COMMERCIO	omessa verifica per interesse di parte
4	8	Controlli, verifiche, ispezioni e sanzioni	Controlli sull'abbandono di rifiuti urbani	iniziativa d'ufficio	attività di verifica	sanzione	VIGILANZA E COMMERCIO	omessa verifica per interesse di parte

5	1	Gestione rifiuti	Pulizia delle strade e delle aree pubbliche	iniziativa d'ufficio secondo programmazione	svolgimento in economia della pulizia	igiene e decoro	RAGIONERIA TRIBUTI - IGIENE URBANA	violazione delle norme, anche interne, per interesse/utilità
5	2	Gestione rifiuti	Pulizia dei cimiteri	iniziativa d'ufficio secondo programmazione	svolgimento in economia della pulizia	igiene e decoro	UFFICIO TECNICO EDILIZIA PRIVATA PATRIMONIO AMBIENTE LAVORI PUBBLICI	violazione delle norme, anche interne, per interesse/utilità
5	3	Gestione rifiuti	Pulizia degli immobili e degli impianti di proprietà dell'ente	iniziativa d'ufficio secondo programmazione	svolgimento in economia della pulizia	igiene e decoro	AMMINISTRATIVA AFFARI GENERALI SERVIZI CULTURALI PERSONALE	violazione delle norme, anche interne, per interesse/utilità
6	1	Gestione delle entrate, delle spese e del patrimonio	Gestione delle sanzioni per violazione del Codice della strada	iniziativa d'ufficio	registrazione dei verbali delle sanzioni levate e riscossione	accertamento dell'entrata e riscossione	VIGILANZA E COMMERCIO	violazione delle norme per interesse di parte: dilatazione dei tempi
6	2	Gestione delle entrate, delle spese e del patrimonio	Gestione ordinaria della entrate	iniziativa d'ufficio	registrazione dell'entrata	accertamento dell'entrata e riscossione	RAGIONERIA TRIBUTI - IGIENE URBANA	violazione delle norme per interesse di parte: dilatazione dei tempi
6	3	Gestione delle entrate, delle spese e del patrimonio	Gestione ordinaria delle spese di bilancio	determinazione di impegno	registrazione dell'impegno contabile	liquidazione e pagamento della spesa	RAGIONERIA TRIBUTI - IGIENE URBANA	ingiustificata dilatazione dei tempi per costringere il destinatario del provvedimento tardivo a concedere "utilità" al funzionario
6	4	Gestione delle entrate, delle spese e del patrimonio	Adempimenti fiscali	iniziativa d'ufficio	quantificazione e liquidazione	pagamento	RAGIONERIA TRIBUTI - IGIENE URBANA	violazione di norme

na.	Area di rischio (PNA 2019, All.1 Tab.3)	Processo	Descrizione del processo			Unità organizzativa responsabile del processo	Catalogo dei rischi principali
			Input	Attività	Output		
6	Gestione delle entrate, delle spese e del patrimonio	Stipendi del personale	iniziativa d'ufficio	quantificazione e liquidazione	pagamento	RAGIONERIA TRIBUTI - IGIENE URBANA	violazione di norme

6	6	Gestione delle entrate, delle spese e del patrimonio	Tributi locali (IMU, addizionale IRPEF, ecc.)	iniziativa d'ufficio	quantificazione e provvedimento di riscossione	riscossione	RAGIONERIA TRIBUTI - IGIENE URBANA	violazione di norme
6	7	Gestione delle entrate, delle spese e del patrimonio	manutenzione delle aree verdi	bando e capitolato di gara	selezione	contratto e gestione del contratto	UFFICIO TECNICO EDILIZIA PRIVATA PATRIMONIO AMBIENTE LAVORI PUBBLICI	Selezione "pilotata". Omesso controllo dell'esecuzione del servizio
6	8	Gestione delle entrate, delle spese e del patrimonio	manutenzione delle strade e delle aree pubbliche	bando e capitolato di gara	selezione	contratto e gestione del contratto	UFFICIO TECNICO EDILIZIA PRIVATA PATRIMONIO AMBIENTE LAVORI PUBBLICI	Selezione "pilotata". Omesso controllo dell'esecuzione del servizio
6	9	Gestione delle entrate, delle spese e del patrimonio	installazione e manutenzione segnaletica, orizzontale e verticale, su strade e aree pubbliche	bando e capitolato di gara	selezione	contratto e gestione del contratto	VIGILANZA E COMMERCIO	Selezione "pilotata". Omesso controllo dell'esecuzione del servizio
6	10	Gestione delle entrate, delle spese e del patrimonio	servizio di rimozione della neve e del ghiaccio su strade e aree pubbliche	bando e capitolato di gara	selezione	contratto e gestione del contratto	UFFICIO TECNICO EDILIZIA PRIVATA PATRIMONIO AMBIENTE LAVORI PUBBLICI	Selezione "pilotata". Omesso controllo dell'esecuzione del servizio
6	11	Gestione delle entrate, delle spese e del patrimonio	manutenzione dei cimiteri	bando e capitolato di gara	selezione	contratto e gestione del contratto	UFFICIO TECNICO EDILIZIA PRIVATA PATRIMONIO AMBIENTE LAVORI PUBBLICI	Selezione "pilotata". Omesso controllo dell'esecuzione del servizio
6	12	Gestione delle entrate, delle spese e del patrimonio	servizi di custodia dei cimiteri	bando / avviso	selezione	contratto e gestione del contratto	DEMOGRAFICI	Selezione "pilotata". Omesso controllo dell'esecuzione del servizio
6	13	Gestione delle entrate, delle spese e del patrimonio	manutenzione degli immobili e degli impianti di proprietà dell'ente	bando e capitolato di gara	selezione	contratto e gestione del contratto	UFFICIO TECNICO EDILIZIA PRIVATA PATRIMONIO AMBIENTE LAVORI PUBBLICI	Selezione "pilotata". Omesso controllo dell'esecuzione del servizio
6	14	Gestione delle entrate, delle spese e del patrimonio	manutenzione degli edifici scolastici	bando e capitolato di gara	selezione	contratto e gestione del contratto	UFFICIO TECNICO EDILIZIA PRIVATA PATRIMONIO AMBIENTE LAVORI PUBBLICI	Selezione "pilotata". Omesso controllo dell'esecuzione del servizio

6	15	Gestione delle entrate, delle spese e del patrimonio	manutenzione della rete e degli impianti di pubblica illuminazione	bando e capitolato di gara	selezione	contratto e gestione del contratto	UFFICIO TECNICO EDILIZIA PRIVATA PATRIMONIO AMBIENTE LAVORI PUBBLICI	Selezione "pilotata". Omesso controllo dell'esecuzione del servizio
---	----	--	--	----------------------------	-----------	------------------------------------	--	---

	na.	Area di rischio (PNA 2019, All.1 Tab.3)	Processo	Descrizione del processo			Unità organizzativa responsabile del processo	Catalogo dei rischi principali
				Input	Attività	Output		
6	16	Gestione delle entrate, delle spese e del patrimonio	servizi di gestione impianti sportivi	iniziativa d'ufficio	gestione in economia	erogazione del servizio	UFFICIO TECNICO EDILIZIA PRIVATA PATRIMONIO AMBIENTE LAVORI PUBBLICI	violazione di norme, anche interne, per interesse/utilità
6	17	Gestione delle entrate, delle spese e del patrimonio	servizi di gestione hardware e software	bando e capitolato di gara	selezione	contratto e gestione del contratto	AMMINISTRATIVA AFFARI GENERALI SERVIZI CULTURALI PERSONALE	Selezione "pilotata". Omesso controllo dell'esecuzione del servizio
7	1	Governo del territorio	Permesso di costruire	domanda dell'interessato	esame da parte del SUE (e acquisizione pareri/nulla osta di altre PA)	rilascio del permesso	UFFICIO TECNICO EDILIZIA PRIVATA PATRIMONIO AMBIENTE LAVORI PUBBLICI	violazione delle norme, dei limiti e degli indici urbanistici per interesse di parte
7	2	Governo del territorio	Permesso di costruire in aree assoggettate ad autorizzazione paesaggistica	domanda dell'interessato	esame da parte del SUE (e acquisizione pareri/nulla osta di altre PA)	rilascio del permesso	UFFICIO TECNICO EDILIZIA PRIVATA PATRIMONIO AMBIENTE LAVORI PUBBLICI	violazione delle norme, dei limiti e degli indici urbanistici per interesse di parte
7	3	Governo del territorio	Permesso di costruire convenzionato	domanda dell'interessato	esame da parte del SUE (acquisizione pareri/nulla osta di altre PA), approvazione della convenzione	sottoscrizione della convenzione e rilascio del permesso	UFFICIO TECNICO EDILIZIA PRIVATA PATRIMONIO AMBIENTE LAVORI PUBBLICI	conflitto di interessi, violazione delle norme, dei limiti e degli indici urbanistici per interesse di parte
7	4	Governo del territorio	Sicurezza ed ordine pubblico	iniziativa d'ufficio	gestione della Polizia locale	servizi di controllo e prevenzione	VIGILANZA E COMMERCIO	violazione di norme, regolamenti, ordini di servizio

7	5	Governo del territorio	Servizi di protezione civile	iniziativa d'ufficio	gestione dei rapporti con i volontari, fornitura dei mezzi e delle attrezzature	gruppo operativo	VIGILANZA E COMMERCIO	violazione delle norme, anche di regolamento, per interesse di parte
8	1	Incarichi e nomine	Designazione dei rappresentanti dell'ente presso enti, società, fondazioni.	bando / avviso	esame dei curricula sulla base della regolamentazione dell'ente	decreto di nomina	AMMINISTRATIVA AFFARI GENERALI SERVIZI CULTURALI PERSONALE	violazione dei limiti in materia di conflitto di interessi e delle norme procedurali per interesse/utilità dell'organo che nomina

	na.	Area di rischio (PNA 2019, All.1 Tab.3)	Processo	Descrizione del processo			Unità organizzativa responsabile del processo	Catalogo dei rischi principali
				Input	Attività	Output		
9	1	Pianificazione urbanistica	Provvedimenti di pianificazione urbanistica generale	iniziativa d'ufficio	stesura, adozione, pubblicazione, acquisizione di pareri di altre PA, osservazioni da privati	approvazione del documento finale	UFFICIO TECNICO EDILIZIA PRIVATA PATRIMONIO AMBIENTE LAVORI PUBBLICI	violazione del conflitto di interessi, delle norme, dei limiti e degli indici urbanistici per interesse di parte
9	2	Pianificazione urbanistica	Provvedimenti di pianificazione urbanistica attuativa	iniziativa di parte / d'ufficio	stesura, adozione, pubblicazione, acquisizione di pareri di altre PA, osservazioni da privati	approvazione del documento finale e della convenzione	UFFICIO TECNICO EDILIZIA PRIVATA PATRIMONIO AMBIENTE LAVORI PUBBLICI	violazione del conflitto di interessi, delle norme, dei limiti e degli indici urbanistici per interesse di parte
9	3	Pianificazione urbanistica	Procedimento urbanistico per l'insediamento di un centro commerciale	iniziativa di parte: domanda di convenzionamento	esame da parte dell'ufficio (acquisizione pareri/nulla osta di altre PA), approvazione e sottoscrizione della convenzione	convenzione / accordo	UFFICIO TECNICO EDILIZIA PRIVATA PATRIMONIO AMBIENTE LAVORI PUBBLICI	violazione dei divieti su conflitto di interessi, violazione di norme, limiti e indici urbanistici per interesse/utilità di parte
10	1	Provvedimenti ampliativi della sfera giuridica dei destinatari con effetto economico diretto e immediato	Concessione di sovvenzioni, contributi, sussidi, ecc.	domanda dell'interessato	esame secondo i regolamenti dell'ente	concessione	AMMINISTRATIVA AFFARI GENERALI SERVIZI CULTURALI PERSONALE	violazione delle norme, anche di regolamento, per interesse di parte

10	2	Provvedimenti ampliativi della sfera giuridica dei destinatari con effetto economico diretto e immediato	Autorizzazioni ex artt. 68 e 69 del TULPS (spettacoli, intrattenimenti, ecc.)	domanda dell'interessato	esame da parte dell'ufficio e acquisizione del parere della commissione di vigilanza	rilascio dell'autorizzazione	VIGILANZA E COMMERCIO	ingiustificata dilatazione dei tempi per costringere il destinatario del provvedimento tardivo a concedere "utilità" al funzionario
10	3	Provvedimenti ampliativi della sfera giuridica dei destinatari con effetto economico diretto e immediato	Servizi per minori e famiglie	domanda dell'interessato	esame da parte dell'ufficio, sulla base della regolamentazione e della programmazione dell'ente	accoglimento/rigetto della domanda	AMMINISTRATIVA AFFARI GENERALI SERVIZI CULTURALI PERSONALE	Selezione "pilotata" per interesse/utilità di uno o più commissari

	na.	Area di rischio (PNA 2019, All.1 Tab.3)	Processo	Descrizione del processo			Unità organizzativa responsabile del processo	Catalogo dei rischi principali
				Input	Attività	Output		
10	4	Provvedimenti ampliativi della sfera giuridica dei destinatari con effetto economico diretto e immediato	Servizi assistenziali e socio-sanitari per anziani	domanda dell'interessato	esame da parte dell'ufficio, sulla base della regolamentazione e della programmazione dell'ente	accoglimento/rigetto della domanda	AMMINISTRATIVA AFFARI GENERALI SERVIZI CULTURALI PERSONALE	Selezione "pilotata" per interesse/utilità di uno o più commissari
10	5	Provvedimenti ampliativi della sfera giuridica dei destinatari con effetto economico diretto e immediato	Servizi per disabili	domanda dell'interessato	esame da parte dell'ufficio, sulla base della regolamentazione e della programmazione dell'ente	accoglimento/rigetto della domanda	AMMINISTRATIVA AFFARI GENERALI SERVIZI CULTURALI PERSONALE	Selezione "pilotata" per interesse/utilità di uno o più commissari
10	6	Provvedimenti ampliativi della sfera giuridica dei destinatari con effetto economico diretto e immediato	Servizi per adulti in difficoltà	domanda dell'interessato	esame da parte dell'ufficio, sulla base della regolamentazione e della programmazione dell'ente	accoglimento/rigetto della domanda	AMMINISTRATIVA AFFARI GENERALI SERVIZI CULTURALI PERSONALE	Selezione "pilotata" per interesse/utilità di uno o più commissari

11	1	Provvedimenti ampliativi della sfera giuridica dei destinatari privi di effetto economico diretto e immediato	Autorizzazione all'occupazione del suolo pubblico	domanda dell'interessato	esame da parte dell'ufficio	rilascio dell'autorizzazione	VIGILANZA E COMMERCIO	ingiustificata dilatazione dei tempi per costringere il destinatario del provvedimento tardivo a concedere "utilità" al funzionario
11	2	Provvedimenti ampliativi della sfera giuridica dei destinatari privi di effetto economico diretto e immediato	Pratiche anagrafiche	domanda dell'interessato / iniziativa d'ufficio	esame da parte dell'ufficio	iscrizione, annotazione, cancellazione, ecc.	DEMOGRAFICI	ingiustificata dilatazione dei tempi per costringere il destinatario del provvedimento tardivo a concedere "utilità" al funzionario
11	3	Provvedimenti ampliativi della sfera giuridica dei destinatari privi di effetto economico diretto e immediato	Certificazioni anagrafiche	domanda dell'interessato	esame da parte dell'ufficio	rilascio del certificato	DEMOGRAFICI	ingiustificata dilatazione dei tempi per costringere il destinatario del provvedimento tardivo a concedere "utilità" al funzionario

na.	Area di rischio (PNA 2019, All.1 Tab.3)	Processo	Descrizione del processo			Unità organizzativa responsabile del processo	Catalogo dei rischi principali	
			Input	Attività	Output			
11	4	Provvedimenti ampliativi della sfera giuridica dei destinatari privi di effetto economico diretto e immediato	atti di nascita, morte, cittadinanza e matrimonio	domanda dell'interessato /iniziativa d'ufficio	istruttoria	atto di stato civile	DEMOGRAFICI	ingiustificata dilatazione dei tempi per costringere il destinatario del provvedimento tardivo a concedere "utilità" al funzionario
11	5	Provvedimenti ampliativi della sfera giuridica dei destinatari privi di effetto economico diretto e immediato	Rilascio di documenti di identità	domanda dell'interessato	esame da parte dell'ufficio	rilascio del documento	DEMOGRAFICI	ingiustificata dilatazione dei tempi per costringere il destinatario del provvedimento tardivo a concedere "utilità" al funzionario
11	6	Provvedimenti ampliativi della sfera giuridica dei destinatari privi di effetto economico diretto e immediato	Rilascio di patrocini	domanda dell'interessato	esame da parte dell'ufficio sulla base della regolamentazione dell'ente	rilascio/rifiuto del provvedimento	DEMOGRAFICI	violazione delle norme per interesse di parte

11	7	Provvedimenti ampliativi della sfera giuridica dei destinatari privi di effetto economico diretto e immediato	Gestione della leva	iniziativa d'ufficio	esame e istruttoria	provvedimenti previsti dall'ordinamento	DEMOGRAFICI	violazione delle norme per interesse di parte
11	8	Provvedimenti ampliativi della sfera giuridica dei destinatari privi di effetto economico diretto e immediato	Consultazioni elettorali	iniziativa d'ufficio	esame e istruttoria	provvedimenti previsti dall'ordinamento	DEMOGRAFICI	violazione delle norme per interesse di parte
11	9	Provvedimenti ampliativi della sfera giuridica dei destinatari privi di effetto economico diretto e immediato	Gestione dell'elettorato	iniziativa d'ufficio	esame e istruttoria	provvedimenti previsti dall'ordinamento	DEMOGRAFICI	violazione delle norme per interesse di parte
12	1	Altri servizi	Gestione del protocollo	iniziativa d'ufficio	registrazione della posta in entrata e in uscita	registrazione di protocollo	AMMINISTRATIVA AFFARI GENERALI SERVIZI CULTURALI PERSONALE	Ingiustificata dilatazione dei tempi
12	2	Altri servizi	Organizzazione eventi culturali ricreativi	iniziativa d'ufficio	organizzazione secondo gli indirizzi dell'amministrazione	evento	AMMINISTRATIVA AFFARI GENERALI SERVIZI CULTURALI PERSONALE	violazione delle norme per interesse di parte

na.	Area di rischio (PNA 2019, All.1 Tab.3)	Processo	Descrizione del processo			Unità organizzativa responsabile del processo	Catalogo dei rischi principali	
			Input	Attività	Output			
12	3	Altri servizi	Funzionamento degli organi collegiali	iniziativa d'ufficio	convocazione, riunione, deliberazione	verbale sottoscritto e pubblicato	AMMINISTRATIVA AFFARI GENERALI SERVIZI CULTURALI PERSONALE	violazione delle norme per interesse di parte
12	4	Altri servizi	Istruttoria delle deliberazioni	iniziativa d'ufficio	istruttoria, pareri, stesura del provvedimento	proposta di provvedimento	AMMINISTRATIVA AFFARI GENERALI SERVIZI CULTURALI PERSONALE	violazione delle norme procedurali
12	5	Altri servizi	Pubblicazione delle deliberazioni	iniziativa d'ufficio	ricezione / individuazione del provvedimento	pubblicazione	AMMINISTRATIVA AFFARI GENERALI SERVIZI CULTURALI PERSONALE	violazione delle norme procedurali

12	6	Altri servizi	Accesso agli atti, accesso civico	domanda di parte	istruttoria	provvedimento motivato di accoglimento o differimento o rifiuto	TUTTE LE AREE	violazione di norme per interesse/utilità
12	7	Altri servizi	Gestione dell'archivio corrente e di deposito	iniziativa d'ufficio	archiviazione dei documenti secondo normativa	archiviazione	AMMINISTRATIVA AFFARI GENERALI SERVIZI CULTURALI PERSONALE	violazione di norme procedurali, anche interne
12	9	Altri servizi	formazione di determinazioni, ordinanze, decreti ed altri atti amministrativi	iniziativa d'ufficio	istruttoria, pareri, stesura del provvedimento	provvedimento sottoscritto e pubblicato	TUTTE LE AREE	violazione delle norme per interesse di parte

C - Analisi dei rischi

n.	Processo	Catalogo dei rischi principali	Indicatori di stima del livello di rischio						Valutazione complessiva	Motivazione
			livello di interesse "esterno"	discrezionalità del decisore interno alla PA	manifestazione di eventi corruttivi in passato	trasparenza del processo decisionale	livello di collaborazione del responsabile	grado di attuazione delle misure di trattamento		
	A	B	C	D	E	F	G	H	I	L
1	Incentivi economici al personale (produttività e retribuzioni di risultato)	Selezione "pilotata" per interesse personale di uno o più commissari	A	M	N	A	A	A	A	Gli uffici potrebbero utilizzare poteri e competenze, delle quali dispongono, per vantaggi e utilità personali, in favore di taluni soggetti a scapito di altri.
2	Concorso per l'assunzione di personale	Selezione "pilotata" per interesse/utilità di uno o più commissari	A	A	N	A+	A	A	A	Gli uffici potrebbero utilizzare poteri e competenze, delle quali dispongono, per vantaggi e utilità personali, in favore di taluni soggetti a scapito di altri.
3	Gestione giuridica del personale: permessi, ferie, ecc.	violazione di norme, anche interne, per interesse/utilità	N	B	N	B	A	A	B-	Il processo non consente margini di discrezionalità significativi. Inoltre, i vantaggi che produce in favore dei terzi sono di valore, in genere, assai contenuto. Pertanto, il rischio è stato ritenuto basso (B) o molto basso (B-).
4	Contrattazione decentrata integrativa	violazione di norme, anche interne, per interesse/utilità	N	B	N	B	A	A	B-	Il processo non consente margini di discrezionalità significativi. Inoltre, i vantaggi che produce in favore dei terzi sono di valore, in genere, assai contenuto. Pertanto, il rischio è stato ritenuto basso (B) o molto basso (B-).
5	servizi di formazione del personale dipendente	selezione "pilotata" del formatore per interesse/utilità di parte	M	M	N	A	A	A	M	Trattandosi di contratto d'appalto di servizi, dati gli interessi economici che attiva, potrebbe celare comportamenti scorretti a favore di taluni operatori in danno di altri.
6	Gestione dei procedimenti di segnalazione e reclamo	violazione delle norme per interesse di parte	M	M	N	M	A	A	M	Gli uffici potrebbero utilizzare impropriamente poteri e competenze per ottenere vantaggi e utilità personali. Ma dati i valori economici, in genere modesti, che il processo attiva, il rischio è stato ritenuto Medio.
7	Supporto giuridico e pareri legali	violazione di norme, anche interne, per interesse/utilità	B	M	N	M	A	A	M	Gli uffici potrebbero utilizzare impropriamente poteri e competenze per ottenere vantaggi e utilità personali. Ma dati i valori economici, in genere modesti, che il processo attiva, il rischio è stato ritenuto Medio.
8	Gestione del contenzioso	violazione di norme, anche interne, per interesse/utilità	B	M	N	M	A	A	M	Gli uffici potrebbero utilizzare impropriamente poteri e competenze per ottenere vantaggi e utilità personali. Ma dati i valori economici, in genere modesti, che il processo attiva, il rischio è stato ritenuto Medio.
9	Selezione per l'affidamento di incarichi professionali	Selezione "pilotata" per interesse/utilità di uno o più commissari	A+	M	N	A	A	M	A+	I contratti d'appalto di lavori, forniture e servizi, dati gli interessi economici che attivano, possono celare comportamenti scorretti a favore di talune imprese e in danno di altre. Fatti di cronaca confermano la necessità di adeguate misure.
10	Affidamento mediante procedura aperta (o ristretta) di lavori, servizi, forniture	Selezione "pilotata" per interesse/utilità di uno o più commissari	A++	M	N	A	A	M	A++	I contratti d'appalto di lavori, forniture e servizi, dati gli interessi economici che attivano, possono celare comportamenti scorretti a favore di talune imprese e in danno di altre. Fatti di cronaca confermano la necessità di adeguate misure.
11	Affidamento diretto di lavori, servizi o forniture	Selezione "pilotata" / mancata rotazione	A++	M	N	A	A	M	A++	I contratti d'appalto di lavori, forniture e servizi, dati gli interessi economici che attivano, possono celare comportamenti scorretti a favore di talune imprese e in danno di altre. Fatti di cronaca confermano la necessità di adeguate misure.

n.	Processo	Catalogo dei rischi principali	Indicatori di stima del livello di rischio						Valutazione complessiva	Motivazione
			livello di interesse "esterno"	discrezionalità del decisore interno alla PA	manifestazione di eventi corruttivi in passato	trasparenza del processo decisionale	livello di collaborazione del responsabile	grado di attuazione delle misure di trattamento		
12	Gare ad evidenza pubblica di vendita di beni	selezione "pilotata" per interesse/utilità di uno o più commissari	A+	M	N	A	A	M	A+	I contratti d'appalto di lavori, forniture e servizi, dati gli interessi economici che attivano, possono celare comportamenti scorretti a favore di talune imprese e in danno di altre. Fatti di cronaca confermano la necessità di adeguate misure.
13	ATTIVITA': Nomina della commissione giudicatrice art. 77	Selezione "pilotata", con conseguente violazione delle norme procedurali, per interesse/utilità dell'organo che nomina	A	M	N	A	A	M	A	I contratti d'appalto di lavori, forniture e servizi, dati gli interessi economici che attivano, possono celare comportamenti scorretti a favore di talune imprese e in danno di altre. Fatti di cronaca confermano la necessità di adeguate misure.
14	ATTIVITA': Verifica delle offerte anomale art. 97	Selezione "pilotata", con conseguente violazione delle norme procedurali, per interesse/utilità di uno o più commissari o del RUP	A	M	N	A	A	M	A	I contratti d'appalto di lavori, forniture e servizi, dati gli interessi economici che attivano, possono celare comportamenti scorretti a favore di talune imprese e in danno di altre. Fatti di cronaca confermano la necessità di adeguate misure.
15	ATTIVITA': Proposta di aggiudicazione in base al prezzo	Selezione "pilotata", con conseguente violazione delle norme procedurali, per interesse/utilità di uno o più commissari	A	M	N	A	A	M	A	I contratti d'appalto di lavori, forniture e servizi, dati gli interessi economici che attivano, possono celare comportamenti scorretti a favore di talune imprese e in danno di altre. Fatti di cronaca confermano la necessità di adeguate misure.
16	ATTIVITA': Proposta di aggiudicazione in base all'OEPV	Selezione "pilotata", con conseguente violazione delle norme procedurali, per interesse/utilità di uno o più commissari	A	M	N	A	A	M	A	I contratti d'appalto di lavori, forniture e servizi, dati gli interessi economici che attivano, possono celare comportamenti scorretti a favore di talune imprese e in danno di altre. Fatti di cronaca confermano la necessità di adeguate misure.
17	Accertamenti e verifiche dei tributi locali	omessa verifica per interesse di parte	A	A	N	B	A	M	A	Gli uffici potrebbero utilizzare poteri e competenze, delle quali dispongono, in favore di taluni soggetti a scapito di altri, svolgendo o meno le verifiche, levando o meno le sanzioni.
18	Accertamenti con adesione dei tributi locali	omessa verifica per interesse di parte	A	A	N	B	A	M	A	Gli uffici potrebbero utilizzare poteri e competenze, delle quali dispongono, in favore di taluni soggetti a scapito di altri, svolgendo o meno le verifiche, levando o meno le sanzioni.
19	Accertamenti e controlli sull'attività edilizia privata (abusi)	omessa verifica per interesse di parte	A	A	N	B	A	M	A	Gli uffici potrebbero utilizzare poteri e competenze, delle quali dispongono, in favore di taluni soggetti a scapito di altri, svolgendo o meno le verifiche, levando o meno le sanzioni.
20	Vigilanza sulla circolazione e la sosta	omessa verifica per interesse di parte	M	A	N	B	A	M	A	Gli uffici potrebbero utilizzare poteri e competenze, delle quali dispongono, in favore di taluni soggetti a scapito di altri, svolgendo o meno le verifiche, levando o meno le sanzioni.
21	Vigilanza e verifiche sulle attività commerciali in sede fissa	omessa verifica per interesse di parte	A	A	N	B	A	M	A	Gli uffici potrebbero utilizzare poteri e competenze, delle quali dispongono, in favore di taluni soggetti a scapito di altri, svolgendo o meno le verifiche, levando o meno le sanzioni.
22	Vigilanza e verifiche su mercati ed ambulanti	omessa verifica per interesse di parte	A	A	N	B	A	M	A	Gli uffici potrebbero utilizzare poteri e competenze, delle quali dispongono, in favore di taluni soggetti a scapito di altri, svolgendo o meno le verifiche, levando o meno le sanzioni.
23	Controlli sull'uso del territorio	omessa verifica per interesse di parte	A	A	N	B	A	M	A	Gli uffici potrebbero utilizzare poteri e competenze, delle quali dispongono, in favore di taluni soggetti a scapito di altri, svolgendo o meno le verifiche, levando o meno le sanzioni.

n.	Processo	Catalogo dei rischi principali	Indicatori di stima del livello di rischio						Valutazione complessiva	Motivazione
			livello di interesse "esterno"	discrezionalità del decisore interno alla PA	manifestazione di eventi corruttivi in passato	trasparenza del processo decisionale	livello di collaborazione del responsabile	grado di attuazione delle misure di trattamento		
24	Controlli sull'abbandono di rifiuti urbani	omessa verifica per interesse di parte	A	A	N	B	A	M	A	Gli uffici potrebbero utilizzare poteri e competenze, delle quali dispongono, in favore di taluni soggetti a scapito di altri, svolgendo o meno le verifiche, levando o meno le sanzioni.
25	Pulizia delle strade e delle aree pubbliche	violazione delle norme, anche interne, per interesse/utilità	A	M	N	M	A	M	A	I contratti d'appalto per la raccolta e lo smaltimento dei rifiuti dati gli interessi economici che coinvolgono, possono celare comportamenti scorretti. Fatti di cronaca confermano la necessità di adeguate misure.
26	Pulizia dei cimiteri	violazione delle norme, anche interne, per interesse/utilità	A	M	N	M	A	M	A	I contratti d'appalto per la raccolta e lo smaltimento dei rifiuti dati gli interessi economici che coinvolgono, possono celare comportamenti scorretti. Fatti di cronaca confermano la necessità di adeguate misure.
27	Pulizia degli immobili e degli impianti di proprietà dell'ente	violazione delle norme, anche interne, per interesse/utilità	A	M	N	M	A	M	A	I contratti d'appalto per la raccolta e lo smaltimento dei rifiuti dati gli interessi economici che coinvolgono, possono celare comportamenti scorretti. Fatti di cronaca confermano la necessità di adeguate misure.
28	Gestione delle sanzioni per violazione del Codice della strada	violazione delle norme per interesse di parte: dilatazione dei tempi	A	M	N	M	A	M	A	Gli uffici potrebbero utilizzare poteri e competenze, delle quali dispongono, in favore di taluni soggetti a scapito di altri, svolgendo o meno le verifiche, levando o meno le sanzioni.
29	Gestione ordinaria della entrate	violazione delle norme per interesse di parte: dilatazione dei tempi	B	M	N	A	A	A	B	Il processo non consente margini di discrezionalità significativi. Inoltre, i vantaggi che produce in favore dei terzi sono di valore, in genere, assai contenuto. Pertanto, il rischio è stato ritenuto basso (B) o molto basso (B-).
30	Gestione ordinaria delle spese di bilancio	ingiustificata dilatazione dei tempi per costringere il destinatario del provvedimento tardivo a concedere "utilità" al funzionario	A	M	N	A	A	A	A	Gli uffici potrebbero utilizzare poteri e competenze, delle quali dispongono, in favore di taluni soggetti a scapito di altri, accelerando o dilatando i tempi dei procedimenti
31	Adempimenti fiscali	violazione di norme	B-	B	N	A	A	A	B-	Il processo non consente margini di discrezionalità significativi. Inoltre, i vantaggi che produce in favore dei terzi sono di valore, in genere, assai contenuto. Pertanto, il rischio è stato ritenuto basso (B) o molto basso (B-).
32	Stipendi del personale	violazione di norme	B-	B	N	A	A	A	B-	Il processo non consente margini di discrezionalità significativi. Inoltre, i vantaggi che produce in favore dei terzi sono di valore, in genere, assai contenuto. Pertanto, il rischio è stato ritenuto basso (B) o molto basso (B-).
33	Tributi locali (IMU, addizionale IRPEF, ecc.)	violazione di norme	B	M	N	A	A	A	B	Il processo non consente margini di discrezionalità significativi. Inoltre, i vantaggi che produce in favore dei terzi sono di valore, in genere, assai contenuto. Pertanto, il rischio è stato ritenuto basso (B) o molto basso (B-).
34	manutenzione delle aree verdi	Selezione "pilotata". Omesso controllo dell'esecuzione del servizio	B	M	N	M	A	M	M	Gli uffici potrebbero utilizzare impropriamente poteri e competenze per ottenere utilità personali. Dati gli interessi economici, in genere modesti, che il processo genera in favore di terzi, il rischio è stato ritenuto Medio.
35	manutenzione delle strade e delle aree pubbliche	Selezione "pilotata". Omesso controllo dell'esecuzione del servizio	B	M	N	M	A	M	M	Gli uffici potrebbero utilizzare impropriamente poteri e competenze per ottenere utilità personali. Dati gli interessi economici, in genere modesti, che il processo genera in favore di terzi, il rischio è stato ritenuto Medio.

n.	Processo	Catalogo dei rischi principali	Indicatori di stima del livello di rischio						Valutazione complessiva	Motivazione
			livello di interesse "esterno"	discrezionalità del decisore interno alla PA	manifestazione di eventi corruttivi in passato	trasparenza del processo decisionale	livello di collaborazione del responsabile	grado di attuazione delle misure di trattamento		
36	installazione e manutenzione segnaletica, orizzontale e verticale, su strade e aree pubbliche	Selezione "pilotata". Omesso controllo dell'esecuzione del servizio	B	M	N	M	A	M	M	Gli uffici potrebbero utilizzare impropriamente poteri e competenze per ottenere utilità personali. Dati gli interessi economici, in genere modesti, che il processo genera in favore di terzi, il rischio è stato ritenuto Medio.
37	servizio di rimozione della neve e del ghiaccio su strade e aree pubbliche	Selezione "pilotata". Omesso controllo dell'esecuzione del servizio	B	M	N	M	A	M	M	Gli uffici potrebbero utilizzare impropriamente poteri e competenze per ottenere utilità personali. Dati gli interessi economici, in genere modesti, che il processo genera in favore di terzi, il rischio è stato ritenuto Medio.
38	manutenzione dei cimiteri	Selezione "pilotata". Omesso controllo dell'esecuzione del servizio	B	M	N	M	A	M	M	Gli uffici potrebbero utilizzare impropriamente poteri e competenze per ottenere utilità personali. Dati gli interessi economici, in genere modesti, che il processo genera in favore di terzi, il rischio è stato ritenuto Medio.
39	servizi di custodia dei cimiteri	Selezione "pilotata". Omesso controllo dell'esecuzione del servizio	B	M	N	M	A	M	M	Gli uffici potrebbero utilizzare impropriamente poteri e competenze per ottenere utilità personali. Dati gli interessi economici, in genere modesti, che il processo genera in favore di terzi, il rischio è stato ritenuto Medio.
40	manutenzione degli immobili e degli impianti di proprietà dell'ente	Selezione "pilotata". Omesso controllo dell'esecuzione del servizio	B	M	N	M	A	M	M	Gli uffici potrebbero utilizzare impropriamente poteri e competenze per ottenere utilità personali. Dati gli interessi economici, in genere modesti, che il processo genera in favore di terzi, il rischio è stato ritenuto Medio.
41	manutenzione degli edifici scolastici	Selezione "pilotata". Omesso controllo dell'esecuzione del servizio	B	M	N	M	A	M	M	Gli uffici potrebbero utilizzare impropriamente poteri e competenze per ottenere utilità personali. Dati gli interessi economici, in genere modesti, che il processo genera in favore di terzi, il rischio è stato ritenuto Medio.
42	manutenzione della rete e degli impianti di pubblica illuminazione	Selezione "pilotata". Omesso controllo dell'esecuzione del servizio	B	M	N	M	A	M	M	Gli uffici potrebbero utilizzare impropriamente poteri e competenze per ottenere utilità personali. Dati gli interessi economici, in genere modesti, che il processo genera in favore di terzi, il rischio è stato ritenuto Medio.
43	servizi di gestione impianti sportivi	violazione di norme, anche interne, per interesse/utilità	B	M	N	M	A	M	M	Gli uffici potrebbero utilizzare impropriamente poteri e competenze per ottenere utilità personali. Dati gli interessi economici, in genere modesti, che il processo genera in favore di terzi, il rischio è stato ritenuto Medio.
44	servizi di gestione hardware e software	Selezione "pilotata". Omesso controllo dell'esecuzione del servizio	B	M	N	M	A	M	M	Gli uffici potrebbero utilizzare impropriamente poteri e competenze per ottenere utilità personali. Dati gli interessi economici, in genere modesti, che il processo genera in favore di terzi, il rischio è stato ritenuto Medio.
45	Permesso di costruire	violazione delle norme, dei limiti e degli indici urbanistici per interesse di parte	A+	M	N	A	A	M	A+	L'attività edilizia privata è sempre sostenuta da interessi economici, anche di valore considerevole, che potrebbero determinare i funzionari a tenere comportamenti scorretti.
46	Permesso di costruire in aree assoggettate ad autorizzazione paesaggistica	violazione delle norme, dei limiti e degli indici urbanistici per interesse di parte	A+	M	N	A	A	M	A+	L'attività edilizia privata è sempre sostenuta da interessi economici, anche di valore considerevole, che potrebbero determinare i funzionari a tenere comportamenti scorretti.

n.	Processo	Catalogo dei rischi principali	Indicatori di stima del livello di rischio						Valutazione complessiva	Motivazione
			livello di interesse "esterno"	discrezionalità del decisore interno alla PA	manifestazione di eventi corruttivi in passato	trasparenza del processo decisionale	livello di collaborazione del responsabile	grado di attuazione delle misure di trattamento		
47	Permesso di costruire convenzionato	conflitto di interessi, violazione delle norme, dei limiti e degli indici urbanistici per interesse di parte	A+	M	N	A	A	M	A+	L'attività edilizia privata è sempre sostenuta da interessi economici, anche di valore considerevole, che potrebbero determinare i funzionari a tenere comportamenti scorretti.
48	Sicurezza ed ordine pubblico	violazione di norme, regolamenti, ordini di servizio	B	M	N	B	A	M	B	Il processo non consente margini di discrezionalità significativi. Inoltre, i vantaggi che produce in favore dei terzi sono di valore, in genere, assai contenuto. Pertanto, il rischio è stato ritenuto basso (B) o molto basso (B-).
49	Servizi di protezione civile	violazione delle norme, anche di regolamento, per interesse di parte	B	M	N	B	A	M	B	Il processo non consente margini di discrezionalità significativi. Inoltre, i vantaggi che produce in favore dei terzi sono di valore, in genere, assai contenuto. Pertanto, il rischio è stato ritenuto basso (B) o molto basso (B-).
50	Designazione dei rappresentanti dell'ente presso enti, società, fondazioni.	violazione dei limiti in materia di conflitto di interessi e delle norme procedurali per interesse/utilità dell'organo che nomina	A	A	N	B	A	M	A	La nomina di amministratori in società, enti, organismi collegati alla PA, talvolta di persone prive di adeguate competenze, può celare condotte scorrette e conflitti di interesse.
51	Provvedimenti di pianificazione urbanistica generale	violazione del conflitto di interessi, delle norme, dei limiti e degli indici urbanistici per interesse di parte	A++	A++	N	B	A	B	A++	La pianificazione urbanistica richiede scelte altamente discrezionali. Tale discrezionalità potrebbe essere utilizzata impropriamente per ottenere vantaggi ed utilità.
52	Provvedimenti di pianificazione urbanistica attuativa	violazione del conflitto di interessi, delle norme, dei limiti e degli indici urbanistici per interesse di parte	A++	A++	N	B	A	B	A++	La pianificazione urbanistica richiede scelte altamente discrezionali. Tale discrezionalità potrebbe essere utilizzata impropriamente per ottenere vantaggi ed utilità.
53	Procedimento urbanistico per l'insediamento di un centro commerciale	violazione dei divieti su conflitto di interessi, violazione di norme, limiti e indici urbanistici per interesse/utilità di parte	A++	A	N	A	A	M	A++	L'attività imprenditoriale privata per sua natura è sempre sostenuta da interessi economici, anche ingenti. Gli uffici potrebbero utilizzare impropriamente poteri e competenze delle quali dispongono, per conseguire vantaggi e utilità indebite (favorendo o intralciando la procedura).
54	Concessione di sovvenzioni, contributi, sussidi, ecc.	violazione delle norme, anche di regolamento, per interesse di parte	A	M	N	M	A	M	A	Gli uffici potrebbero utilizzare poteri e competenze, delle quali dispongono, per vantaggi e utilità personali, in favore di taluni soggetti a scapito di altri.
55	Autorizzazioni ex artt. 68 e 69 del TULPS (spettacoli, intrattenimenti, ecc.)	ingiustificata dilatazione dei tempi per costringere il destinatario del provvedimento tardivo a concedere "utilità" al funzionario	A	M	N	M	A	M	A	Gli uffici potrebbero utilizzare poteri e competenze, delle quali dispongono, per vantaggi e utilità personali, in favore di taluni soggetti a scapito di altri.
56	Servizi per minori e famiglie	Selezione "pilotata" per interesse/utilità di uno o più commissari	A	M	N	M	A	M	A	Gli uffici potrebbero utilizzare poteri e competenze, delle quali dispongono, per vantaggi e utilità personali, in favore di taluni soggetti a scapito di altri.
57	Servizi assistenziali e socio-sanitari per anziani	Selezione "pilotata" per interesse/utilità di uno o più commissari	A	M	N	M	A	M	A	Gli uffici potrebbero utilizzare poteri e competenze, delle quali dispongono, per vantaggi e utilità personali, in favore di taluni soggetti a scapito di altri.

n.	Processo	Catalogo dei rischi principali	Indicatori di stima del livello di rischio						Valutazione complessiva	Motivazione
			livello di interesse "esterno"	discrezionalità del decisore interno alla PA	manifestazione di eventi corruttivi in passato	trasparenza del processo decisionale	livello di collaborazione del responsabile	grado di attuazione delle misure di trattamento		
58	Servizi per disabili	Selezione "pilotata" per interesse/utilità di uno o più commissari	A	M	N	M	A	M	A	Gli uffici potrebbero utilizzare poteri e competenze, delle quali dispongono, per vantaggi e utilità personali, in favore di taluni soggetti a scapito di altri.
59	Servizi per adulti in difficoltà	Selezione "pilotata" per interesse/utilità di uno o più commissari	A	M	N	M	A	M	A	Gli uffici potrebbero utilizzare poteri e competenze, delle quali dispongono, per vantaggi e utilità personali, in favore di taluni soggetti a scapito di altri.
60	Servizi di integrazione dei cittadini stranieri	Selezione "pilotata" per interesse/utilità di uno o più commissari	A	M	N	M	A	M	A	Gli uffici potrebbero utilizzare poteri e competenze, delle quali dispongono, per vantaggi e utilità personali, in favore di taluni soggetti a scapito di altri.
61	Gestione delle sepolture e dei loculi	ingiustificata richiesta di "utilità" da parte del funzionario	M	M	N	M	A	M	M	Gli uffici potrebbero utilizzare impropriamente poteri e competenze per ottenere utilità personali. Dati gli interessi economici, in genere modesti, che il processo genera in favore di terzi, il rischio è stato ritenuto Medio.
62	Concessioni demaniali per tombe di famiglia	Selezione "pilotata" per interesse/utilità di uno o più commissari	M	M	N	M	A	M	M	Gli uffici potrebbero utilizzare impropriamente poteri e competenze per ottenere utilità personali. Dati gli interessi economici, in genere modesti, che il processo genera in favore di terzi, il rischio è stato ritenuto Medio.
63	Procedimenti di esumazione ed estumulazione	violazione delle norme procedurali per interesse/utilità di parte	B	M	N	A	A	A	B	Il processo non consente margini di discrezionalità significativi. Inoltre, i vantaggi che produce in favore dei terzi sono di valore, in genere, assai contenuto. Pertanto, il rischio è stato ritenuto basso (B) o molto basso (B-).
64	Servizio di "dopo scuola"	violazione delle norme procedurali e delle "graduatorie" per interesse/utilità di parte	B	M	N	M	A	A	B	Il processo non consente margini di discrezionalità significativi. Inoltre, i vantaggi che produce in favore dei terzi sono di valore, in genere, assai contenuto. Pertanto, il rischio è stato ritenuto basso (B) o molto basso (B-).
65	Servizio di mensa	violazione delle norme procedurali e delle "graduatorie" per interesse/utilità di parte	B	M	N	M	A	A	B	Il processo non consente margini di discrezionalità significativi. Inoltre, i vantaggi che produce in favore dei terzi sono di valore, in genere, assai contenuto. Pertanto, il rischio è stato ritenuto basso (B) o molto basso (B-).
66	Autorizzazione all'occupazione del suolo pubblico	ingiustificata dilatazione dei tempi per costringere il destinatario del provvedimento tardivo a concedere "utilità" al funzionario	M	M	N	M	A	A	M	Gli uffici potrebbero utilizzare impropriamente poteri e competenze per ottenere utilità personali. Dati gli interessi economici, in genere modesti, che il processo genera in favore di terzi, il rischio è stato ritenuto Medio.
67	Pratiche anagrafiche	ingiustificata dilatazione dei tempi per costringere il destinatario del provvedimento tardivo a concedere "utilità" al funzionario	B-	B-	N	A	A	A	B-	Il processo non consente margini di discrezionalità significativi. Inoltre, i vantaggi che produce in favore dei terzi sono di valore, in genere, assai contenuto. Pertanto, il rischio è stato ritenuto basso (B) o molto basso (B-).
68	Certificazioni anagrafiche	ingiustificata dilatazione dei tempi per costringere il destinatario del provvedimento tardivo a concedere "utilità" al funzionario	B-	B-	N	A	A	A	B-	Il processo non consente margini di discrezionalità significativi. Inoltre, i vantaggi che produce in favore dei terzi sono di valore, in genere, assai contenuto. Pertanto, il rischio è stato ritenuto basso (B) o molto basso (B-).

n.	Processo	Catalogo dei rischi principali	Indicatori di stima del livello di rischio						Valutazione complessiva	Motivazione
			livello di interesse "esterno"	discrezionalità del decisore interno alla PA	manifestazione di eventi corruttivi in passato	trasparenza del processo decisionale	livello di collaborazione del responsabile	grado di attuazione delle misure di trattamento		
69	atti di nascita, morte, cittadinanza e matrimonio	ingiustificata dilatazione dei tempi per costringere il destinatario del provvedimento tardivo a concedere "utilità" al funzionario	B-	B-	N	A	A	A	B-	Il processo non consente margini di discrezionalità significativi. Inoltre, i vantaggi che produce in favore dei terzi sono di valore, in genere, assai contenuto. Pertanto, il rischio è stato ritenuto basso (B) o molto basso (B-).
70	Rilascio di documenti di identità	ingiustificata dilatazione dei tempi per costringere il destinatario del provvedimento tardivo a concedere "utilità" al funzionario	B-	B-	N	A	A	A	B-	Il processo non consente margini di discrezionalità significativi. Inoltre, i vantaggi che produce in favore dei terzi sono di valore, in genere, assai contenuto. Pertanto, il rischio è stato ritenuto basso (B) o molto basso (B-).
71	Rilascio di patrocini	violazione delle norme per interesse di parte	B	A	N	B	A	B	B	Il processo non consente margini di discrezionalità significativi. Inoltre, i vantaggi che produce in favore dei terzi sono di valore, in genere, assai contenuto. Pertanto, il rischio è stato ritenuto basso (B) o molto basso (B-).
72	Gestione della leva	violazione delle norme per interesse di parte	B-	B-	N	A	A	A	B-	Il processo non consente margini di discrezionalità significativi. Inoltre, i vantaggi che produce in favore dei terzi sono di valore, in genere, assai contenuto. Pertanto, il rischio è stato ritenuto basso (B) o molto basso (B-).
73	Consultazioni elettorali	violazione delle norme per interesse di parte	B-	B-	N	A	A	A	B-	Il processo non consente margini di discrezionalità significativi. Inoltre, i vantaggi che produce in favore dei terzi sono di valore, in genere, assai contenuto. Pertanto, il rischio è stato ritenuto basso (B) o molto basso (B-).
74	Gestione dell'elettorato	violazione delle norme per interesse di parte	B-	B-	N	A	A	A	B-	Il processo non consente margini di discrezionalità significativi. Inoltre, i vantaggi che produce in favore dei terzi sono di valore, in genere, assai contenuto. Pertanto, il rischio è stato ritenuto basso (B) o molto basso (B-).
75	Gestione del protocollo	Ingiustificata dilatazione dei tempi	B-	B	N	A	A	A	B-	Il processo non consente margini di discrezionalità significativi. Inoltre, i vantaggi che produce in favore dei terzi sono di valore, in genere, assai contenuto. Pertanto, il rischio è stato ritenuto basso (B) o molto basso (B-).
76	Organizzazione eventi culturali ricreativi	violazione delle norme per interesse di parte	M	A	N	A	A	M	M	Gli uffici potrebbero utilizzare impropriamente poteri e competenze per ottenere vantaggi e utilità personali. Ma dati i valori economici, in genere modesti, che il processo attiva, il rischio è stato ritenuto Medio.
77	Funzionamento degli organi collegiali	violazione delle norme per interesse di parte	B-	M	N	A	A	A	B-	Il processo non consente margini di discrezionalità significativi. Inoltre, i vantaggi che produce in favore dei terzi sono di valore, in genere, assai contenuto. Pertanto, il rischio è stato ritenuto basso (B) o molto basso (B-).
78	Istruttoria delle deliberazioni	violazione delle norme procedurali	B-	M	N	A	A	A	B-	Il processo non consente margini di discrezionalità significativi. Inoltre, i vantaggi che produce in favore dei terzi sono di valore, in genere, assai contenuto. Pertanto, il rischio è stato ritenuto basso (B) o molto basso (B-).
79	Pubblicazione delle deliberazioni	violazione delle norme procedurali	B-	M	N	A	A	A	B-	Il processo non consente margini di discrezionalità significativi. Inoltre, i vantaggi che produce in favore dei terzi sono di valore, in genere, assai contenuto. Pertanto, il rischio è stato ritenuto basso (B) o molto basso (B-).

ALLEGATO "D"- Individuazione e programmazione delle misure

n.	Processo	Catalogo dei rischi principali	Valutazione complessiva del livello di rischio	Motivazione della valutazione del rischio	Misure di prevenzione	Programmazione delle misure	Responsabile attuazione misure	Termine di attuazione
	A	B	C	D	E	F	G	H
1	Incentivi economici al personale (produttività e retribuzioni di risultato)	Selezione "pilotata" per interesse personale di uno o più commissari	A	Gli uffici potrebbero utilizzare poteri e competenze, delle quali dispongono, per vantaggi e utilità personali, in favore di taluni soggetti a scapito di altri.	1- Misura di trasparenza generale: è doveroso pubblicare tutte le informazioni elencate dal d.lgs.33/2013. 2- Misura di controllo: l'organo preposto ai controlli interni effettua controlli periodici, anche a campione. 3- Formazione: al personale deve essere somministrata adeguata formazione tecnico/giuridica.	La trasparenza deve essere attuata immediatamente. I controlli debbono essere effettuati dalla prima sessione utile successiva all'approvazione del PTPCT. La formazione deve essere somministrata nel corso di ciascun anno in misura adeguata.	SEGRETARIO COMUNALE - RPCT E RESPONSABILE AREA ECONOMICO FINANZIARIA	
2	Concorso per l'assunzione di personale	Selezione "pilotata" per interesse/utilità di uno o più commissari	A	Gli uffici potrebbero utilizzare poteri e competenze, delle quali dispongono, per vantaggi e utilità personali, in favore di taluni soggetti a scapito di altri.	1- Misura di trasparenza generale: è doveroso pubblicare tutte le informazioni elencate dal d.lgs.33/2013. 2- Misura di controllo: l'organo preposto ai controlli interni effettua controlli periodici, anche a campione. 3- Formazione: al personale deve essere somministrata adeguata formazione tecnico/giuridica.	La trasparenza deve essere attuata immediatamente. I controlli debbono essere effettuati dalla prima sessione utile successiva all'approvazione del PTPCT. La formazione deve essere somministrata nel corso di ciascun anno in misura adeguata.	SEGRETARIO COMUNALE - RPCT E RESPONSABILE AREA ECONOMICO FINANZIARIA	
3	Gestione giuridica del personale: permessi, ferie, ecc.	violazione di norme, anche interne, per interesse/utilità	B-	Il processo non consente margini di discrezionalità significativi. Inoltre, i vantaggi che produce in favore dei terzi sono di valore, in genere, assai contenuto. Pertanto, il rischio è stato ritenuto basso (B) o molto basso (B-).	1- Misura di trasparenza generale: si ritiene sufficiente la pubblicazione di tutte le informazioni richieste dal d.lgs.33/2013 ed assicurare il correlato "accesso civico".	La trasparenza deve essere attuata immediatamente.	SEGRETARIO COMUNALE - RPCT E RESPONSABILE AREA ECONOMICO FINANZIARIA	
4	Contrattazione decentrata integrativa	violazione di norme, anche interne, per interesse/utilità	B-	Il processo non consente margini di discrezionalità significativi. Inoltre, i vantaggi che produce in favore dei terzi sono di valore, in genere, assai contenuto. Pertanto, il rischio è stato ritenuto basso (B) o molto basso (B-).	1- Misura di trasparenza generale: si ritiene sufficiente la pubblicazione di tutte le informazioni richieste dal d.lgs.33/2013 ed assicurare il correlato "accesso civico".	La trasparenza deve essere attuata immediatamente.	SEGRETARIO COMUNALE - RPCT E RESPONSABILE AREA ECONOMICO FINANZIARIA	
5	servizi di formazione del personale dipendente	selezione "pilotata" del formatore per interesse/utilità di parte	M	Trattandosi di contratto d'appalto di servizi, dati gli interessi economici che attiva, potrebbe celare comportamenti scorretti a favore di taluni operatori in danno di altri.	1- Misura di trasparenza generale: si ritiene sufficiente la pubblicazione di tutte le informazioni richieste dal d.lgs.33/2013 ed assicurare il correlato "accesso civico".	La trasparenza deve essere attuata immediatamente.	SEGRETARIO COMUNALE - RPCT E RESPONSABILE AREA ECONOMICO FINANZIARIA	
6	Gestione dei procedimenti di segnalazione e reclamo	violazione delle norme per interesse di parte	M	Gli uffici potrebbero utilizzare impropriamente poteri e competenze per ottenere vantaggi e utilità personali. Ma dati i valori economici, in genere modesti, che il processo attiva, il rischio è stato ritenuto Medio.	1- Misura di trasparenza generale: si ritiene sufficiente la pubblicazione di tutte le informazioni richieste dal d.lgs.33/2013 ed assicurare il correlato "accesso civico".	La trasparenza deve essere attuata immediatamente.	SEGRETARIO COMUNALE - RPCT E TUTTI I RESPONSABILI DI SERVIZIO	
7	Supporto giuridico e pareri legali	violazione di norme, anche interne, per interesse/utilità	M	Gli uffici potrebbero utilizzare impropriamente poteri e competenze per ottenere vantaggi e utilità personali. Ma dati i valori economici, in genere modesti, che il processo attiva, il rischio è stato ritenuto Medio.	1- Misura di trasparenza generale: si ritiene sufficiente la pubblicazione di tutte le informazioni richieste dal d.lgs.33/2013 ed assicurare il correlato "accesso civico".	La trasparenza deve essere attuata immediatamente.	SEGRETARIO COMUNALE - RPCT E TUTTI I RESPONSABILI DI SERVIZIO	
8	Gestione del contenzioso	violazione di norme, anche interne, per interesse/utilità	M	Gli uffici potrebbero utilizzare impropriamente poteri e competenze per ottenere vantaggi e utilità personali. Ma dati i valori economici, in genere modesti, che il processo attiva, il rischio è stato ritenuto Medio.	1- Misura di trasparenza generale: si ritiene sufficiente la pubblicazione di tutte le informazioni richieste dal d.lgs.33/2013 ed assicurare il correlato "accesso civico".	La trasparenza deve essere attuata immediatamente.	SEGRETARIO COMUNALE - RPCT E TUTTI I RESPONSABILI DI SERVIZIO	
9	Selezione per l'affidamento di incarichi professionali	Selezione "pilotata" per interesse/utilità di uno o più commissari	A+	I contratti d'appalto di lavori, forniture e servizi, dati gli interessi economici che attivano, possono celare comportamenti scorretti a favore di talune imprese e in danno di altre. Fatti di cronaca confermano la necessità di adeguate misure.	1- Misura di trasparenza generale e specifica: è necessario pubblicare in amministrazione trasparente tutte le informazioni imposte dal d.lgs.33/2013 e dal Codice dei contratti pubblici. 2- Misura di controllo specifica: l'organo preposto ai controlli interni verifica, anche a campione, lo svolgimento delle selezioni.	La trasparenza deve essere attuata immediatamente. I controlli debbono essere effettuati dalla prima sessione utile successiva all'approvazione del PTPCT.	SEGRETARIO COMUNALE - RPCT E RESPONSABILE SERVIZIO AREA TECNICA	

n.	Processo	Catalogo dei rischi principali	Valutazione complessiva del livello di rischio	Motivazione della valutazione del rischio	Misure di prevenzione	Programmazione delle misure	Responsabile attuazione misure	Termine di attuazione
10	Affidamento mediante procedura aperta (o ristretta) di lavori, servizi, forniture	Selezione "pilotata" per interesse/utilità di uno o più commissari	A++	I contratti d'appalto di lavori, forniture e servizi, dati gli interessi economici che attivano, possono celare comportamenti scorretti a favore di talune imprese e in danno di altre. Fatti di cronaca confermano la necessità di adeguate misure.	1- Misura di trasparenza generale e specifica: è necessario pubblicare in amministrazione trasparente tutte le informazioni imposte dal d.lgs.33/2013 e dal Codice dei contratti pubblici. 2- Misura di controllo specifica: l'organo preposto ai controlli interni, con regolarità, deve verificare lo svolgimento delle selezioni. 3- Formazione: al personale deve essere somministrata formazione tecnico/giuridica in materia di gare; 4- Rotazione: è necessaria la rotazione del personale dirigente, nonché di singoli responsabili di procedimento.	La trasparenza deve essere attuata immediatamente. I controlli debbono essere effettuati dalla prima sessione utile successiva all'approvazione del PTPCT. La formazione deve essere somministrata nel corso di ciascun anno in misura adeguata. La rotazione dovrà essere attuata alla prima scadenza utile di ciascun incarico.	SEGRETARIO COMUNALE - RPCT E TUTTI I RESPONSABILI DI SERVIZIO	
11	Affidamento diretto di lavori, servizi o forniture	Selezione "pilotata" / mancata rotazione	A++	I contratti d'appalto di lavori, forniture e servizi, dati gli interessi economici che attivano, possono celare comportamenti scorretti a favore di talune imprese e in danno di altre. Fatti di cronaca confermano la necessità di adeguate misure.	1- Misura di trasparenza generale e specifica: è necessario pubblicare in amministrazione trasparente tutte le informazioni imposte dal d.lgs.33/2013 e dal Codice dei contratti pubblici. 2- Misura di controllo specifica: l'organo preposto ai controlli interni, con regolarità, deve verificare lo svolgimento delle selezioni. 3- Formazione: al personale deve essere somministrata formazione tecnico/giuridica in materia di gare; 4- Rotazione: è necessaria la rotazione del personale dirigente, nonché di singoli responsabili di procedimento.	La trasparenza deve essere attuata immediatamente. I controlli debbono essere effettuati dalla prima sessione utile successiva all'approvazione del PTPCT. La formazione deve essere somministrata nel corso di ciascun anno in misura adeguata. La rotazione dovrà essere attuata alla prima scadenza utile di ciascun incarico.	SEGRETARIO COMUNALE - RPCT E TUTTI I RESPONSABILI DI SERVIZIO	
12	Gare ad evidenza pubblica di vendita di beni	selezione "pilotata" per interesse/utilità di uno o più commissari	A+	I contratti di vendita (in particolare di immobili pubblici), dati gli interessi economici che attivano, possono celare comportamenti scorretti a favore di talune imprese e in danno di altre.	1- Misura di trasparenza generale e specifica: è necessario pubblicare in amministrazione trasparente tutte le informazioni imposte dal d.lgs.33/2013 e dal Codice dei contratti pubblici. 2- Misura di controllo specifica: l'organo preposto ai controlli interni verifica, anche a campione, lo svolgimento delle selezioni.	La trasparenza deve essere attuata immediatamente. I controlli debbono essere effettuati dalla prima sessione utile successiva all'approvazione del PTPCT.	SEGRETARIO COMUNALE - RPCT E TUTTI I RESPONSABILI DI SERVIZIO	
13	ATTIVITA': Nomina della commissione giudicatrice art. 77	Selezione "pilotata", con conseguente violazione delle norme procedurali, per interesse/utilità dell'organo che nomina	A	I contratti d'appalto di lavori, forniture e servizi, dati gli interessi economici che attivano, possono celare comportamenti scorretti a favore di talune imprese e in danno di altre. Fatti di cronaca confermano la necessità di adeguate misure.	1- Misura di trasparenza generale e specifica: è necessario pubblicare in amministrazione trasparente tutte le informazioni imposte dal d.lgs.33/2013 e dal Codice dei contratti pubblici. 2- Misura di controllo specifica: l'organo preposto ai controlli interni verifica, anche a campione, lo svolgimento delle selezioni.	La trasparenza deve essere attuata immediatamente. I controlli debbono essere effettuati dalla prima sessione utile successiva all'approvazione del PTPCT.	SEGRETARIO COMUNALE - RPCT E TUTTI I RESPONSABILI DI SERVIZIO	
14	ATTIVITA': Verifica delle offerte anomale art. 97	Selezione "pilotata", con conseguente violazione delle norme procedurali, per interesse/utilità di uno o più commissari o del RUP	A	I contratti d'appalto di lavori, forniture e servizi, dati gli interessi economici che attivano, possono celare comportamenti scorretti a favore di talune imprese e in danno di altre. Fatti di cronaca confermano la necessità di adeguate misure.	1- Misura di trasparenza generale e specifica: è necessario pubblicare in amministrazione trasparente tutte le informazioni imposte dal d.lgs.33/2013 e dal Codice dei contratti pubblici. 2- Misura di controllo specifica: l'organo preposto ai controlli interni verifica, anche a campione, lo svolgimento delle selezioni.	La trasparenza deve essere attuata immediatamente. I controlli debbono essere effettuati dalla prima sessione utile successiva all'approvazione del PTPCT.	SEGRETARIO COMUNALE - RPCT E TUTTI I RESPONSABILI DI SERVIZIO	
15	ATTIVITA': Proposta di aggiudicazione in base al prezzo	Selezione "pilotata", con conseguente violazione delle norme procedurali, per interesse/utilità di uno o più commissari	A	I contratti d'appalto di lavori, forniture e servizi, dati gli interessi economici che attivano, possono celare comportamenti scorretti a favore di talune imprese e in danno di altre. Fatti di cronaca confermano la necessità di adeguate misure.	1- Misura di trasparenza generale e specifica: è necessario pubblicare in amministrazione trasparente tutte le informazioni imposte dal d.lgs.33/2013 e dal Codice dei contratti pubblici. 2- Misura di controllo specifica: l'organo preposto ai controlli interni verifica, anche a campione, lo svolgimento delle selezioni.	La trasparenza deve essere attuata immediatamente. I controlli debbono essere effettuati dalla prima sessione utile successiva all'approvazione del PTPCT.	SEGRETARIO COMUNALE - RPCT E TUTTI I RESPONSABILI DI SERVIZIO	

n.	Processo	Catalogo dei rischi principali	Valutazione complessiva del livello di rischio	Motivazione della valutazione del rischio	Misure di prevenzione	Programmazione delle misure	Responsabile attuazione misure	Termine di attuazione
16	ATTIVITA': Proposta di aggiudicazione in base all'OEPV	Selezione "pilotata", con conseguente violazione delle norme procedurali, per interesse/utilità di uno o più commissari	A	I contratti d'appalto di lavori, forniture e servizi, dati gli interessi economici che attivano, possono celare comportamenti scorretti a favore di talune imprese e in danno di altre. Fatti di cronaca confermano la necessità di adeguate misure.	1- Misura di trasparenza generale e specifica: è necessario pubblicare in amministrazione trasparente tutte le informazioni imposte dal d.lgs.33/2013 e dal Codice dei contratti pubblici. 2- Misura di controllo specifica: l'organo preposto ai controlli interni verifica, anche a campione, lo svolgimento delle selezioni.	La trasparenza deve essere attuata immediatamente. I controlli debbono essere effettuati dalla prima sessione utile successiva all'approvazione del PTPCT.	SEGRETARIO COMUNALE - RPCT E TUTTI I RESPONSABILI DI SERVIZIO	
17	Accertamenti e verifiche dei tributi locali	omessa verifica per interesse di parte	A	Gli uffici potrebbero utilizzare poteri e competenze, delle quali dispongono, in favore di taluni soggetti a scapito di altri, svolgendo o meno le verifiche, levando o meno le sanzioni.	1- Misura di trasparenza generale: è doveroso pubblicare tutte le informazioni elencate dal d.lgs.33/2013. 2- Misura di controllo: l'organo preposto ai controlli interni effettua controlli periodici, anche a campione. 3-Formazione: al personale deve essere somministrata adeguata formazione tecnico/giuridica.	La trasparenza deve essere attuata immediatamente. I controlli debbono essere effettuati dalla prima sessione utile successiva all'approvazione del PTPCT. La formazione deve essere somministrata nel corso di ciascun anno in misura adeguata.	SEGRETARIO COMUNALE - RPCT E RESPONSABILE DEL SERVIZIO AREA TRIBUTI	
18	Accertamenti con adesione dei tributi locali	omessa verifica per interesse di parte	A	Gli uffici potrebbero utilizzare poteri e competenze, delle quali dispongono, in favore di taluni soggetti a scapito di altri, svolgendo o meno le verifiche, levando o meno le sanzioni.	1- Misura di trasparenza generale: è doveroso pubblicare tutte le informazioni elencate dal d.lgs.33/2013. 2- Misura di controllo: l'organo preposto ai controlli interni effettua controlli periodici, anche a campione. 3-Formazione: al personale deve essere somministrata adeguata formazione tecnico/giuridica.	La trasparenza deve essere attuata immediatamente. I controlli debbono essere effettuati dalla prima sessione utile successiva all'approvazione del PTPCT. La formazione deve essere somministrata nel corso di ciascun anno in misura adeguata.	SEGRETARIO COMUNALE - RPCT E RESPONSABILE DEL SERVIZIO AREA TRIBUTI	
19	Accertamenti e controlli sull'attività edilizia privata (abusi)	omessa verifica per interesse di parte	A	Gli uffici potrebbero utilizzare poteri e competenze, delle quali dispongono, in favore di taluni soggetti a scapito di altri, svolgendo o meno le verifiche, levando o meno le sanzioni.	1- Misura di trasparenza generale: è doveroso pubblicare tutte le informazioni elencate dal d.lgs.33/2013. 2- Misura di controllo: l'organo preposto ai controlli interni effettua controlli periodici, anche a campione. 3-Formazione: al personale deve essere somministrata adeguata formazione tecnico/giuridica.	La trasparenza deve essere attuata immediatamente. I controlli debbono essere effettuati dalla prima sessione utile successiva all'approvazione del PTPCT. La formazione deve essere somministrata nel corso di ciascun anno in misura adeguata.	SEGRETARIO COMUNALE - RPCT E RESPONSABILE DEL SERVIZIO AREA TECNICA E AREA POLIZIA LOCALE	
20	Vigilanza sulla circolazione e la sosta	omessa verifica per interesse di parte	A	Gli uffici potrebbero utilizzare poteri e competenze, delle quali dispongono, in favore di taluni soggetti a scapito di altri, svolgendo o meno le verifiche, levando o meno le sanzioni.	1- Misura di trasparenza generale: è doveroso pubblicare tutte le informazioni elencate dal d.lgs.33/2013. 2- Misura di controllo: l'organo preposto ai controlli interni effettua controlli periodici, anche a campione. 3-Formazione: al personale deve essere somministrata adeguata formazione tecnico/giuridica.	La trasparenza deve essere attuata immediatamente. I controlli debbono essere effettuati dalla prima sessione utile successiva all'approvazione del PTPCT. La formazione deve essere somministrata nel corso di ciascun anno in misura adeguata.	SEGRETARIO COMUNALE - RPCT E RESPONSABILE DEL SERVIZIO AREA POLIZIA LOCALE	
21	Vigilanza e verifiche sulle attività commerciali in sede fissa	omessa verifica per interesse di parte	A	Gli uffici potrebbero utilizzare poteri e competenze, delle quali dispongono, in favore di taluni soggetti a scapito di altri, svolgendo o meno le verifiche, levando o meno le sanzioni.	1- Misura di trasparenza generale: è doveroso pubblicare tutte le informazioni elencate dal d.lgs.33/2013. 2- Misura di controllo: l'organo preposto ai controlli interni effettua controlli periodici, anche a campione. 3-Formazione: al personale deve essere somministrata adeguata formazione tecnico/giuridica.	La trasparenza deve essere attuata immediatamente. I controlli debbono essere effettuati dalla prima sessione utile successiva all'approvazione del PTPCT. La formazione deve essere somministrata nel corso di ciascun anno in misura adeguata.	SEGRETARIO COMUNALE - RPCT E RESPONSABILE DEL SERVIZIO AREA POLIZIA LOCALE	
22	Vigilanza e verifiche su mercati ed ambulanti	omessa verifica per interesse di parte	A	Gli uffici potrebbero utilizzare poteri e competenze, delle quali dispongono, in favore di taluni soggetti a scapito di altri, svolgendo o meno le verifiche, levando o meno le sanzioni.	1- Misura di trasparenza generale: è doveroso pubblicare tutte le informazioni elencate dal d.lgs.33/2013. 2- Misura di controllo: l'organo preposto ai controlli interni effettua controlli periodici, anche a campione. 3-Formazione: al personale deve essere somministrata adeguata formazione tecnico/giuridica.	La trasparenza deve essere attuata immediatamente. I controlli debbono essere effettuati dalla prima sessione utile successiva all'approvazione del PTPCT. La formazione deve essere somministrata nel corso di ciascun anno in misura adeguata.	SEGRETARIO COMUNALE - RPCT E RESPONSABILE DEL SERVIZIO AREA POLIZIA LOCALE	
23	Controlli sull'uso del territorio	omessa verifica per interesse di parte	A	Gli uffici potrebbero utilizzare poteri e competenze, delle quali dispongono, in favore di taluni soggetti a scapito di altri, svolgendo o meno le verifiche, levando o meno le sanzioni.	1- Misura di trasparenza generale: è doveroso pubblicare tutte le informazioni elencate dal d.lgs.33/2013. 2- Misura di controllo: l'organo preposto ai controlli interni effettua controlli periodici, anche a campione. 3-Formazione: al personale deve essere somministrata adeguata formazione tecnico/giuridica.	La trasparenza deve essere attuata immediatamente. I controlli debbono essere effettuati dalla prima sessione utile successiva all'approvazione del PTPCT. La formazione deve essere somministrata nel corso di ciascun anno in misura adeguata.	SEGRETARIO COMUNALE - RPCT E RESPONSABILE DEL SERVIZIO AREA TECNICA E AREA POLIZIA LOCALE	

n.	Processo	Catalogo dei rischi principali	Valutazione complessiva del livello di rischio	Motivazione della valutazione del rischio	Misure di prevenzione	Programmazione delle misure	Responsabile attuazione misure	Termine di attuazione
24	Controlli sull'abbandono di rifiuti urbani	omessa verifica per interesse di parte	A	Gli uffici potrebbero utilizzare poteri e competenze, delle quali dispongono, in favore di taluni soggetti a scapito di altri, svolgendo o meno le verifiche, levando o meno le sanzioni.	1- Misura di trasparenza generale: è doveroso pubblicare tutte le informazioni elencate dal d.lgs.33/2013. 2- Misura di controllo: l'organo preposto ai controlli interni effettua controlli periodici, anche a campione. 3- Formazione: al personale deve essere somministrata adeguata formazione tecnico/giuridica.	La trasparenza deve essere attuata immediatamente. I controlli debbono essere effettuati dalla prima sessione utile successiva all'approvazione del PTPCT. La formazione deve essere somministrata nel corso di ciascun anno in misura adeguata.	SEGRETARIO COMUNALE - RPCT E RESPONSABILI DEL SERVIZIO AREA TECNICA E AREA POLIZIA LOCALE	
25	Pulizia delle strade e delle aree pubbliche	violazione delle norme, anche interne, per interesse/utilità	A	I contratti d'appalto per la raccolta e lo smaltimento dei rifiuti, dati gli interessi economici che coinvolgono, possono celare comportamenti scorretti. Fatti di cronaca confermano la necessità di adeguate misure.	1- Misura di trasparenza generale: è doveroso pubblicare tutte le informazioni elencate dal d.lgs.33/2013. 2- Misura di controllo: l'organo preposto ai controlli interni effettua controlli periodici, anche a campione. 3- Formazione: al personale deve essere somministrata adeguata formazione tecnico/giuridica.	La trasparenza deve essere attuata immediatamente. I controlli debbono essere effettuati dalla prima sessione utile successiva all'approvazione del PTPCT. La formazione deve essere somministrata nel corso di ciascun anno in misura adeguata.	SEGRETARIO COMUNALE - RPCT E RESPONSABILE SERVIZIO AREA TECNICA	
26	Pulizia dei cimiteri	violazione delle norme, anche interne, per interesse/utilità	A	I contratti d'appalto per la raccolta e lo smaltimento dei rifiuti, dati gli interessi economici che coinvolgono, possono celare comportamenti scorretti. Fatti di cronaca confermano la necessità di adeguate misure.	1- Misura di trasparenza generale: è doveroso pubblicare tutte le informazioni elencate dal d.lgs.33/2013. 2- Misura di controllo: l'organo preposto ai controlli interni effettua controlli periodici, anche a campione. 3- Formazione: al personale deve essere somministrata adeguata formazione tecnico/giuridica.	La trasparenza deve essere attuata immediatamente. I controlli debbono essere effettuati dalla prima sessione utile successiva all'approvazione del PTPCT. La formazione deve essere somministrata nel corso di ciascun anno in misura adeguata.	SEGRETARIO COMUNALE - RPCT E RESPONSABILE SERVIZIO AREA TECNICA	
27	Pulizia degli immobili e degli impianti di proprietà dell'ente	violazione delle norme, anche interne, per interesse/utilità	A	I contratti d'appalto per la raccolta e lo smaltimento dei rifiuti, dati gli interessi economici che coinvolgono, possono celare comportamenti scorretti. Fatti di cronaca confermano la necessità di adeguate misure.	1- Misura di trasparenza generale: è doveroso pubblicare tutte le informazioni elencate dal d.lgs.33/2013. 2- Misura di controllo: l'organo preposto ai controlli interni effettua controlli periodici, anche a campione. 3- Formazione: al personale deve essere somministrata adeguata formazione tecnico/giuridica.	La trasparenza deve essere attuata immediatamente. I controlli debbono essere effettuati dalla prima sessione utile successiva all'approvazione del PTPCT. La formazione deve essere somministrata nel corso di ciascun anno in misura adeguata.	SEGRETARIO COMUNALE - RPCT E RESPONSABILE SERVIZIO AREA TECNICA	
28	Gestione delle sanzioni per violazione del Codice della strada	violazione delle norme per interesse di parte: dilatazione dei tempi	A	Gli uffici potrebbero utilizzare poteri e competenze, delle quali dispongono, in favore di taluni soggetti a scapito di altri, svolgendo o meno le verifiche, levando o meno le sanzioni.	1- Misura di trasparenza generale: è doveroso pubblicare tutte le informazioni elencate dal d.lgs.33/2013. 2- Misura di controllo: l'organo preposto ai controlli interni effettua controlli periodici, anche a campione. 3- Formazione: al personale deve essere somministrata adeguata formazione tecnico/giuridica.	La trasparenza deve essere attuata immediatamente. I controlli debbono essere effettuati dalla prima sessione utile successiva all'approvazione del PTPCT. La formazione deve essere somministrata nel corso di ciascun anno in misura adeguata.	SEGRETARIO COMUNALE - RPCT E RESPONSABILE DEL SERVIZIO AREA POLIZIA LOCALE	
29	Gestione ordinaria della entrate	violazione delle norme per interesse di parte: dilatazione dei tempi	B	Il processo non consente margini di discrezionalità significativi. Inoltre, i vantaggi che produce in favore dei terzi sono di valore, in genere, assai contenuto. Pertanto, il rischio è stato ritenuto basso (B) o molto basso (B-).	1- Misura di trasparenza generale: si ritiene sufficiente la pubblicazione di tutte le informazioni richieste dal d.lgs.33/2013 ed assicurare il correlato "accesso civico".	La trasparenza deve essere attuata immediatamente.	SEGRETARIO COMUNALE - RPCT E RESPONSABILE DEL SERVIZIO AREA ECONOMICO-FINANZIARIA	
30	Gestione ordinaria delle spese di bilancio	ingiustificata dilatazione dei tempi per costringere il destinatario del provvedimento tardivo a concedere "utilità" al funzionario	A	Gli uffici potrebbero utilizzare poteri e competenze, delle quali dispongono, in favore di taluni soggetti a scapito di altri, accelerando o dilatando i tempi dei procedimenti	1- Misura di trasparenza generale: è doveroso pubblicare tutte le informazioni elencate dal d.lgs.33/2013. 2- Misura di controllo: l'organo preposto ai controlli interni effettua controlli periodici, anche a campione. 3- Formazione: al personale deve essere somministrata adeguata formazione tecnico/giuridica.	La trasparenza deve essere attuata immediatamente. I controlli debbono essere effettuati dalla prima sessione utile successiva all'approvazione del PTPCT. La formazione deve essere somministrata nel corso di ciascun anno in misura adeguata.	SEGRETARIO COMUNALE - RPCT E RESPONSABILE DEL SERVIZIO AREA ECONOMICO-FINANZIARIA	
31	Adempimenti fiscali	violazione di norme	B-	Il processo non consente margini di discrezionalità significativi. Inoltre, i vantaggi che produce in favore dei terzi sono di valore, in genere, assai contenuto. Pertanto, il rischio è stato ritenuto basso (B) o molto basso (B-).	1- Misura di trasparenza generale: si ritiene sufficiente la pubblicazione di tutte le informazioni richieste dal d.lgs.33/2013 ed assicurare il correlato "accesso civico".	La trasparenza deve essere attuata immediatamente.	SEGRETARIO COMUNALE - RPCT E RESPONSABILE DEL SERVIZIO AREA ECONOMICO-FINANZIARIA	
32	Stipendi del personale	violazione di norme	B-	Il processo non consente margini di discrezionalità significativi. Inoltre, i vantaggi che produce in favore dei terzi sono di valore, in genere, assai contenuto. Pertanto, il rischio è stato ritenuto basso (B) o molto basso (B-).	1- Misura di trasparenza generale: si ritiene sufficiente la pubblicazione di tutte le informazioni richieste dal d.lgs.33/2013 ed assicurare il correlato "accesso civico".	La trasparenza deve essere attuata immediatamente.	SEGRETARIO COMUNALE - RPCT E RESPONSABILE DEL SERVIZIO AREA ECONOMICO-FINANZIARIA	

n.	Processo	Catalogo dei rischi principali	Valutazione complessiva del livello di rischio	Motivazione della valutazione del rischio	Misure di prevenzione	Programmazione delle misure	Responsabile attuazione misure	Termine di attuazione
33	Tributi locali (IMU, addizionale IRPEF, ecc.)	violazione di norme	B	Il processo non consente margini di discrezionalità significativi. Inoltre, i vantaggi che produce in favore dei terzi sono di valore, in genere, assai contenuto. Pertanto, il rischio è stato ritenuto basso (B) o molto basso (B-).	1- Misura di trasparenza generale: si ritiene sufficiente la pubblicazione di tutte le informazioni richieste dal d.lgs.33/2013 ed assicurare il correlato "accesso civico".	La trasparenza deve essere attuata immediatamente.	SEGRETARIO COMUNALE - RPCT E RESPONSABILE DEL SERVIZIO AREA TRIBUTI	
34	manutenzione delle aree verdi	Selezione "pilotata". Omesso controllo dell'esecuzione del servizio	M	Gli uffici potrebbero utilizzare impropriamente poteri e competenze per ottenere utilità personali. Dati gli interessi economici, in genere modesti, che il processo genera in favore di terzi, il rischio è stato ritenuto Medio.	1- Misura di trasparenza generale: si ritiene sufficiente la pubblicazione di tutte le informazioni richieste dal d.lgs.33/2013 ed assicurare il correlato "accesso civico".	La trasparenza deve essere attuata immediatamente.	SEGRETARIO COMUNALE - RPCT E RESPONSABILE SERVIZIO AREA TECNICA	
35	manutenzione delle strade e delle aree pubbliche	Selezione "pilotata". Omesso controllo dell'esecuzione del servizio	M	Gli uffici potrebbero utilizzare impropriamente poteri e competenze per ottenere utilità personali. Dati gli interessi economici, in genere modesti, che il processo genera in favore di terzi, il rischio è stato ritenuto Medio.	1- Misura di trasparenza generale: si ritiene sufficiente la pubblicazione di tutte le informazioni richieste dal d.lgs.33/2013 ed assicurare il correlato "accesso civico".	La trasparenza deve essere attuata immediatamente.	SEGRETARIO COMUNALE - RPCT E RESPONSABILE SERVIZIO AREA TECNICA	
36	installazione e manutenzione segnaletica, orizzontale e verticale, su strade e aree pubbliche	Selezione "pilotata". Omesso controllo dell'esecuzione del servizio	M	Gli uffici potrebbero utilizzare impropriamente poteri e competenze per ottenere utilità personali. Dati gli interessi economici, in genere modesti, che il processo genera in favore di terzi, il rischio è stato ritenuto Medio.	1- Misura di trasparenza generale: si ritiene sufficiente la pubblicazione di tutte le informazioni richieste dal d.lgs.33/2013 ed assicurare il correlato "accesso civico".	La trasparenza deve essere attuata immediatamente.	SEGRETARIO COMUNALE - RPCT E RESPONSABILE SERVIZIO AREA TECNICA E AREA POLIZIA LOCALE	
37	servizio di rimozione della neve e del ghiaccio su strade e aree pubbliche	Selezione "pilotata". Omesso controllo dell'esecuzione del servizio	M	Gli uffici potrebbero utilizzare impropriamente poteri e competenze per ottenere utilità personali. Dati gli interessi economici, in genere modesti, che il processo genera in favore di terzi, il rischio è stato ritenuto Medio.	1- Misura di trasparenza generale: si ritiene sufficiente la pubblicazione di tutte le informazioni richieste dal d.lgs.33/2013 ed assicurare il correlato "accesso civico".	La trasparenza deve essere attuata immediatamente.	SEGRETARIO COMUNALE - RPCT E RESPONSABILE SERVIZIO AREA TECNICA	
38	manutenzione dei cimiteri	Selezione "pilotata". Omesso controllo dell'esecuzione del servizio	M	Gli uffici potrebbero utilizzare impropriamente poteri e competenze per ottenere utilità personali. Dati gli interessi economici, in genere modesti, che il processo genera in favore di terzi, il rischio è stato ritenuto Medio.	1- Misura di trasparenza generale: si ritiene sufficiente la pubblicazione di tutte le informazioni richieste dal d.lgs.33/2013 ed assicurare il correlato "accesso civico".	La trasparenza deve essere attuata immediatamente.	SEGRETARIO COMUNALE - RPCT E RESPONSABILE SERVIZIO AREA TECNICA	
39	servizi di custodia dei cimiteri	Selezione "pilotata". Omesso controllo dell'esecuzione del servizio	M	Gli uffici potrebbero utilizzare impropriamente poteri e competenze per ottenere utilità personali. Dati gli interessi economici, in genere modesti, che il processo genera in favore di terzi, il rischio è stato ritenuto Medio.	1- Misura di trasparenza generale: si ritiene sufficiente la pubblicazione di tutte le informazioni richieste dal d.lgs.33/2013 ed assicurare il correlato "accesso civico".	La trasparenza deve essere attuata immediatamente.	SEGRETARIO COMUNALE - RPCT E RESPONSABILE SERVIZIO AREA TECNICA	
40	manutenzione degli immobili e degli impianti di proprietà dell'ente	Selezione "pilotata". Omesso controllo dell'esecuzione del servizio	M	Gli uffici potrebbero utilizzare impropriamente poteri e competenze per ottenere utilità personali. Dati gli interessi economici, in genere modesti, che il processo genera in favore di terzi, il rischio è stato ritenuto Medio.	1- Misura di trasparenza generale: si ritiene sufficiente la pubblicazione di tutte le informazioni richieste dal d.lgs.33/2013 ed assicurare il correlato "accesso civico".	La trasparenza deve essere attuata immediatamente.	SEGRETARIO COMUNALE - RPCT E RESPONSABILE SERVIZIO AREA TECNICA	
41	manutenzione degli edifici scolastici	Selezione "pilotata". Omesso controllo dell'esecuzione del servizio	M	Gli uffici potrebbero utilizzare impropriamente poteri e competenze per ottenere utilità personali. Dati gli interessi economici, in genere modesti, che il processo genera in favore di terzi, il rischio è stato ritenuto Medio.	1- Misura di trasparenza generale: si ritiene sufficiente la pubblicazione di tutte le informazioni richieste dal d.lgs.33/2013 ed assicurare il correlato "accesso civico".	La trasparenza deve essere attuata immediatamente.	SEGRETARIO COMUNALE - RPCT E RESPONSABILE SERVIZIO AREA TECNICA	
42	manutenzione della rete e degli impianti di pubblica illuminazione	Selezione "pilotata". Omesso controllo dell'esecuzione del servizio	M	Gli uffici potrebbero utilizzare impropriamente poteri e competenze per ottenere utilità personali. Dati gli interessi economici, in genere modesti, che il processo genera in favore di terzi, il rischio è stato ritenuto Medio.	1- Misura di trasparenza generale: si ritiene sufficiente la pubblicazione di tutte le informazioni richieste dal d.lgs.33/2013 ed assicurare il correlato "accesso civico".	La trasparenza deve essere attuata immediatamente.	SEGRETARIO COMUNALE - RPCT E RESPONSABILE SERVIZIO AREA TECNICA	

n.	Processo	Catalogo dei rischi principali	Valutazione complessiva del livello di rischio	Motivazione della valutazione del rischio	Misure di prevenzione	Programmazione delle misure	Responsabile attuazione misure	Termine di attuazione
43	servizi di gestione impianti sportivi	violazione di norme, anche interne, per interesse/utilità	M	Gli uffici potrebbero utilizzare impropriamente poteri e competenze per ottenere utilità personali. Dati gli interessi economici, in genere modesti, che il processo genera in favore di terzi, il rischio è stato ritenuto Medio.	1- Misura di trasparenza generale: si ritiene sufficiente la pubblicazione di tutte le informazioni richieste dal d.lgs.33/2013 ed assicurare il correlato "accesso civico".	La trasparenza deve essere attuata immediatamente.	SEGRETARIO COMUNALE - RPCT E RESPONSABILE SERVIZIO AREA TECNICA	
44	servizi di gestione hardware e software	Selezione "pilotata". Omesso controllo dell'esecuzione del servizio	M	Gli uffici potrebbero utilizzare impropriamente poteri e competenze per ottenere utilità personali. Dati gli interessi economici, in genere modesti, che il processo genera in favore di terzi, il rischio è stato ritenuto Medio.	1- Misura di trasparenza generale: si ritiene sufficiente la pubblicazione di tutte le informazioni richieste dal d.lgs.33/2013 ed assicurare il correlato "accesso civico".	La trasparenza deve essere attuata immediatamente.	SEGRETARIO COMUNALE - RPCT E RESPONSABILE SERVIZIO AREA TECNICA	
45	Permesso di costruire	violazione delle norme, dei limiti e degli indici urbanistici per interesse di parte	A+	L'attività edilizia privata è sempre sostenuta da interessi economici, anche di valore considerevole, che potrebbero determinare i funzionari a tenere comportamenti scorretti.	1- Misura di trasparenza generale e specifica: è necessario pubblicare in amministrazione trasparente tutte le informazioni imposte dal d.lgs.33/2013 e dal DPR 380/2001. 2- Misura di controllo specifica: l'organo preposto ai controlli interni accerta, anche a campione, la regolarità delle procedure di rilascio del permesso. 3- Formazione: al personale deve essere somministrata adeguata formazione tecnico/giuridica; 4- Rotazione: è necessaria la rotazione del personale dirigente, nonché di singoli responsabili di procedimento.	La trasparenza deve essere attuata immediatamente. I controlli debbono essere effettuati dalla prima sessione utile successiva all'approvazione del PTPCT. La formazione deve essere somministrata nel corso di ciascun anno, in misura adeguata. La rotazione dovrà essere attuata alla prima scadenza utile di ciascun incarico.	SEGRETARIO COMUNALE - RPCT E RESPONSABILE SERVIZIO AREA TECNICA	
46	Permesso di costruire in aree assoggettate ad autorizzazione paesaggistica	violazione delle norme, dei limiti e degli indici urbanistici per interesse di parte	A+	L'attività edilizia privata è sempre sostenuta da interessi economici, anche di valore considerevole, che potrebbero determinare i funzionari a tenere comportamenti scorretti.	1- Misura di trasparenza generale e specifica: è necessario pubblicare in amministrazione trasparente tutte le informazioni imposte dal d.lgs.33/2013 e dal DPR 380/2001. 2- Misura di controllo specifica: l'organo preposto ai controlli interni accerta, anche a campione, la regolarità delle procedure di rilascio del permesso. 3- Formazione: al personale deve essere somministrata adeguata formazione tecnico/giuridica; 4- Rotazione: è necessaria la rotazione del personale dirigente, nonché di singoli responsabili di procedimento.	La trasparenza deve essere attuata immediatamente. I controlli debbono essere effettuati dalla prima sessione utile successiva all'approvazione del PTPCT. La formazione deve essere somministrata nel corso di ciascun anno, in misura adeguata. La rotazione dovrà essere attuata alla prima scadenza utile di ciascun incarico.	SEGRETARIO COMUNALE - RPCT E RESPONSABILE SERVIZIO AREA TECNICA	
47	Permesso di costruire convenzionato	conflitto di interessi, violazione delle norme, dei limiti e degli indici urbanistici per interesse di parte	A+	L'attività edilizia privata è sempre sostenuta da interessi economici, anche di valore considerevole, che potrebbero determinare i funzionari a tenere comportamenti scorretti.	1- Misura di trasparenza generale e specifica: è necessario pubblicare in amministrazione trasparente tutte le informazioni imposte dal d.lgs.33/2013 e dal DPR 380/2001. 2- Misura di controllo specifica: l'organo preposto ai controlli interni accerta, anche a campione, la regolarità delle procedure di rilascio del permesso. 3- Formazione: al personale deve essere somministrata adeguata formazione tecnico/giuridica; 4- Rotazione: è necessaria la rotazione del personale dirigente, nonché di singoli responsabili di procedimento.	La trasparenza deve essere attuata immediatamente. I controlli debbono essere effettuati dalla prima sessione utile successiva all'approvazione del PTPCT. La formazione deve essere somministrata nel corso di ciascun anno, in misura adeguata. La rotazione dovrà essere attuata alla prima scadenza utile di ciascun incarico.	SEGRETARIO COMUNALE - RPCT E RESPONSABILE SERVIZIO AREA TECNICA	
48	Sicurezza ed ordine pubblico	violazione di norme, regolamenti, ordini di servizio	B	Il processo non consente margini di discrezionalità significativi. Inoltre, i vantaggi che produce in favore dei terzi sono di valore, in genere, assai contenuto. Pertanto, il rischio è stato ritenuto basso (B) o molto basso (B-).	1- Misura di trasparenza generale: si ritiene sufficiente la pubblicazione di tutte le informazioni richieste dal d.lgs.33/2013 ed assicurare il correlato "accesso civico".	La trasparenza deve essere attuata immediatamente.	SEGRETARIO COMUNALE - RPCT E RESPONSABILE SERVIZIO AREA POLIZIA LOCALE	
49	Servizi di protezione civile	violazione delle norme, anche di regolamento, per interesse di parte	B	Il processo non consente margini di discrezionalità significativi. Inoltre, i vantaggi che produce in favore dei terzi sono di valore, in genere, assai contenuto. Pertanto, il rischio è stato ritenuto basso (B) o molto basso (B-).	1- Misura di trasparenza generale: si ritiene sufficiente la pubblicazione di tutte le informazioni richieste dal d.lgs.33/2013 ed assicurare il correlato "accesso civico".	La trasparenza deve essere attuata immediatamente.	SEGRETARIO COMUNALE - RPCT E RESPONSABILE SERVIZIO AREA TECNICA	

n.	Processo	Catalogo dei rischi principali	Valutazione complessiva del livello di rischio	Motivazione della valutazione del rischio	Misure di prevenzione	Programmazione delle misure	Responsabile attuazione misure	Termine di attuazione
50	Designazione dei rappresentanti dell'ente presso enti, società, fondazioni.	violazione dei limiti in materia di conflitto di interessi e delle norme procedurali per interesse/utilità dell'organo che nomina	A	La nomina di amministratori in società, enti, organismi collegati alla PA, talvolta di persone prive di adeguate competenze, può celare condotte scorrette e conflitti di interesse.	1- Misura di trasparenza generale: è doveroso pubblicare tutte le informazioni elencate dal d.lgs.33/2013. 2- Misura di controllo: l'organo preposto ai controlli interni effettua controlli periodici, anche a campione. 3- Formazione: al personale deve essere somministrata adeguata formazione tecnico/giuridica.	La trasparenza deve essere attuata immediatamente. I controlli debbono essere effettuati dalla prima sessione utile successiva all'approvazione del PTPCT. La formazione deve essere somministrata nel corso di ciascun anno in misura adeguata.	SEGRETARIO COMUNALE - RPCT	
51	Provvedimenti di pianificazione urbanistica generale	violazione del conflitto di interessi, delle norme, dei limiti e degli indici urbanistici per interesse di parte	A++	La pianificazione urbanistica richiede scelte altamente discrezionali. Tale discrezionalità potrebbe essere utilizzata impropriamente per ottenere vantaggi ed utilità.	1- Misura di trasparenza generale e specifica: è necessario pubblicare in amministrazione trasparente tutte le informazioni imposte dal d.lgs.33/2013. 2- Misura di controllo specifica: l'organo preposto ai controlli interni deve accertare la regolarità delle nuove procedure di pianificazione urbanistica. 3- Formazione: al personale deve essere somministrata formazione tecnico/giuridica in materia di gare; 4- Rotazione: è necessaria la rotazione del personale dirigente, nonché di singoli responsabili di procedimento.	La trasparenza deve essere attuata immediatamente. I controlli debbono essere effettuati dalla prima sessione utile successiva all'approvazione del PTPCT su nuove procedure di pianificazione. La formazione deve essere somministrata nel corso di ciascun anno in misura adeguata. La rotazione dovrà essere attuata alla prima scadenza utile di ciascun incarico.	SEGRETARIO COMUNALE - RPCT E RESPONSABILE SERVIZIO AREA TECNICA	
52	Provvedimenti di pianificazione urbanistica attuativa	violazione del conflitto di interessi, delle norme, dei limiti e degli indici urbanistici per interesse di parte	A++	La pianificazione urbanistica richiede scelte altamente discrezionali. Tale discrezionalità potrebbe essere utilizzata impropriamente per ottenere vantaggi ed utilità.	1- Misura di trasparenza generale e specifica: è necessario pubblicare in amministrazione trasparente tutte le informazioni imposte dal d.lgs.33/2013. 2- Misura di controllo specifica: l'organo preposto ai controlli interni deve accertare la regolarità delle nuove procedure di pianificazione urbanistica. 3- Formazione: al personale deve essere somministrata formazione tecnico/giuridica in materia di gare; 4- Rotazione: è necessaria la rotazione del personale dirigente, nonché di singoli responsabili di procedimento.	La trasparenza deve essere attuata immediatamente. I controlli debbono essere effettuati dalla prima sessione utile successiva all'approvazione del PTPCT su nuove procedure di pianificazione. La formazione deve essere somministrata nel corso di ciascun anno in misura adeguata. La rotazione dovrà essere attuata alla prima scadenza utile di ciascun incarico.	SEGRETARIO COMUNALE - RPCT E RESPONSABILE SERVIZIO AREA TECNICA	
53	Procedimento urbanistico per l'insediamento di un centro commerciale	violazione dei divieti su conflitto di interessi, violazione di norme, limiti e indici urbanistici per interesse/utilità di parte	A++	L'attività imprenditoriale privata per sua natura è sempre sostenuta da interessi economici, anche ingenti. Gli uffici potrebbero utilizzare impropriamente poteri e competenze delle quali dispongono, per conseguire vantaggi e utilità indebite (favorendo o intralciando la procedura).	1- Misura di trasparenza generale e specifica: è necessario pubblicare in amministrazione trasparente tutte le informazioni imposte dal d.lgs.33/2013. 2- Misura di controllo specifica: l'organo preposto ai controlli interni deve accertare la regolarità delle nuove procedure di pianificazione e autorizzazione. 3- Formazione: al personale deve essere somministrata formazione tecnico/giuridica in materia; 4- Rotazione: è necessaria la rotazione del personale dirigente, nonché di singoli responsabili di procedimento.	La trasparenza deve essere attuata immediatamente. I controlli debbono essere effettuati dalla prima sessione utile successiva all'approvazione del PTPCT su nuove procedure di pianificazione. La formazione deve essere somministrata nel corso di ciascun anno in misura adeguata. La rotazione dovrà essere attuata alla prima scadenza utile di ciascun incarico.	SEGRETARIO COMUNALE - RPCT E RESPONSABILE SERVIZIO AREA TECNICA	
54	Concessione di sovvenzioni, contributi, sussidi, ecc.	violazione delle norme, anche di regolamento, per interesse di parte	A	Gli uffici potrebbero utilizzare poteri e competenze, delle quali dispongono, per vantaggi e utilità personali, in favore di taluni soggetti a scapito di altri.	1- Misura di trasparenza generale: è doveroso pubblicare tutte le informazioni elencate dal d.lgs.33/2013. 2- Misura di controllo: l'organo preposto ai controlli interni effettua controlli periodici, anche a campione. 3- Formazione: al personale deve essere somministrata adeguata formazione tecnico/giuridica.	La trasparenza deve essere attuata immediatamente. I controlli debbono essere effettuati dalla prima sessione utile successiva all'approvazione del PTPCT. La formazione deve essere somministrata nel corso di ciascun anno in misura adeguata.	SEGRETARIO COMUNALE - RPCT	
55	Autorizzazioni ex artt. 68 e 69 del TULPS (spettacoli, intrattenimenti, ecc.)	ingiustificata dilatazione dei tempi per costringere il destinatario del provvedimento tardivo a concedere "utilità" al funzionario	A	Gli uffici potrebbero utilizzare poteri e competenze, delle quali dispongono, per vantaggi e utilità personali, in favore di taluni soggetti a scapito di altri.	1- Misura di trasparenza generale: è doveroso pubblicare tutte le informazioni elencate dal d.lgs.33/2013. 2- Misura di controllo: l'organo preposto ai controlli interni effettua controlli periodici, anche a campione. 3- Formazione: al personale deve essere somministrata adeguata formazione tecnico/giuridica.	La trasparenza deve essere attuata immediatamente. I controlli debbono essere effettuati dalla prima sessione utile successiva all'approvazione del PTPCT. La formazione deve essere somministrata nel corso di ciascun anno in misura adeguata.	SEGRETARIO COMUNALE - RPCT E RESPONSABILE SERVIZIO AREA POLIZIA LOCALE	

n.	Processo	Catalogo dei rischi principali	Valutazione complessiva del livello di rischio	Motivazione della valutazione del rischio	Misure di prevenzione	Programmazione delle misure	Responsabile attuazione misure	Termine di attuazione
56	Servizi per minori e famiglie	Selezione "pilotata" per interesse/utilità di uno o più commissari	A	Gli uffici potrebbero utilizzare poteri e competenze, delle quali dispongono, per vantaggi e utilità personali, in favore di taluni soggetti a scapito di altri.	1- Misura di trasparenza generale: è doveroso pubblicare tutte le informazioni elencate dal d.lgs.33/2013. 2- Misura di controllo: l'organo preposto ai controlli interni effettua controlli periodici, anche a campione. 3- Formazione: al personale deve essere somministrata adeguata formazione tecnico/giuridica.	La trasparenza deve essere attuata immediatamente. I controlli debbono essere effettuati dalla prima sessione utile successiva all'approvazione del PTPCT. La formazione deve essere somministrata nel corso di ciascun anno in misura adeguata.	SEGRETARIO COMUNALE - RPCT	
57	Servizi assistenziali e socio-sanitari per anziani	Selezione "pilotata" per interesse/utilità di uno o più commissari	A	Gli uffici potrebbero utilizzare poteri e competenze, delle quali dispongono, per vantaggi e utilità personali, in favore di taluni soggetti a scapito di altri.	1- Misura di trasparenza generale: è doveroso pubblicare tutte le informazioni elencate dal d.lgs.33/2013. 2- Misura di controllo: l'organo preposto ai controlli interni effettua controlli periodici, anche a campione. 3- Formazione: al personale deve essere somministrata adeguata formazione tecnico/giuridica.	La trasparenza deve essere attuata immediatamente. I controlli debbono essere effettuati dalla prima sessione utile successiva all'approvazione del PTPCT. La formazione deve essere somministrata nel corso di ciascun anno in misura adeguata.	SEGRETARIO COMUNALE - RPCT	
58	Servizi per disabili	Selezione "pilotata" per interesse/utilità di uno o più commissari	A	Gli uffici potrebbero utilizzare poteri e competenze, delle quali dispongono, per vantaggi e utilità personali, in favore di taluni soggetti a scapito di altri.	1- Misura di trasparenza generale: è doveroso pubblicare tutte le informazioni elencate dal d.lgs.33/2013. 2- Misura di controllo: l'organo preposto ai controlli interni effettua controlli periodici, anche a campione. 3- Formazione: al personale deve essere somministrata adeguata formazione tecnico/giuridica.	La trasparenza deve essere attuata immediatamente. I controlli debbono essere effettuati dalla prima sessione utile successiva all'approvazione del PTPCT. La formazione deve essere somministrata nel corso di ciascun anno in misura adeguata.	SEGRETARIO COMUNALE - RPCT	
59	Servizi per adulti in difficoltà	Selezione "pilotata" per interesse/utilità di uno o più commissari	A	Gli uffici potrebbero utilizzare poteri e competenze, delle quali dispongono, per vantaggi e utilità personali, in favore di taluni soggetti a scapito di altri.	1- Misura di trasparenza generale: è doveroso pubblicare tutte le informazioni elencate dal d.lgs.33/2013. 2- Misura di controllo: l'organo preposto ai controlli interni effettua controlli periodici, anche a campione. 3- Formazione: al personale deve essere somministrata adeguata formazione tecnico/giuridica.	La trasparenza deve essere attuata immediatamente. I controlli debbono essere effettuati dalla prima sessione utile successiva all'approvazione del PTPCT. La formazione deve essere somministrata nel corso di ciascun anno in misura adeguata.	SEGRETARIO COMUNALE - RPCT	
50	Servizi di integrazione dei cittadini stranieri	Selezione "pilotata" per interesse/utilità di uno o più commissari	A	Gli uffici potrebbero utilizzare poteri e competenze, delle quali dispongono, per vantaggi e utilità personali, in favore di taluni soggetti a scapito di altri.	1- Misura di trasparenza generale: è doveroso pubblicare tutte le informazioni elencate dal d.lgs.33/2013. 2- Misura di controllo: l'organo preposto ai controlli interni effettua controlli periodici, anche a campione. 3- Formazione: al personale deve essere somministrata adeguata formazione tecnico/giuridica.	La trasparenza deve essere attuata immediatamente. I controlli debbono essere effettuati dalla prima sessione utile successiva all'approvazione del PTPCT. La formazione deve essere somministrata nel corso di ciascun anno in misura adeguata.	SEGRETARIO COMUNALE - RPCT	
61	Gestione delle sepolture e dei loculi	ingiustificata richiesta di "utilità" da parte del funzionario	M	Gli uffici potrebbero utilizzare impropriamente poteri e competenze per ottenere utilità personali. Dati gli interessi economici, in genere modesti, che il processo genera in favore di terzi, il rischio è stato ritenuto Medio.	1- Misura di trasparenza generale: si ritiene sufficiente la pubblicazione di tutte le informazioni richieste dal d.lgs.33/2013 ed assicurare il correlato "accesso civico".	La trasparenza deve essere attuata immediatamente.	SEGRETARIO COMUNALE - RPCT	
62	Concessioni demaniali per tombe di famiglia	Selezione "pilotata" per interesse/utilità di uno o più commissari	M	Gli uffici potrebbero utilizzare impropriamente poteri e competenze per ottenere utilità personali. Dati gli interessi economici, in genere modesti, che il processo genera in favore di terzi, il rischio è stato ritenuto Medio.	1- Misura di trasparenza generale: si ritiene sufficiente la pubblicazione di tutte le informazioni richieste dal d.lgs.33/2013 ed assicurare il correlato "accesso civico".	La trasparenza deve essere attuata immediatamente.	SEGRETARIO COMUNALE - RPCT	
63	Procedimenti di esumazione ed estumulazione	violazione delle norme procedurali per interesse/utilità di parte	B	Il processo non consente margini di discrezionalità significativi. Inoltre, i vantaggi che produce in favore dei terzi sono di valore, in genere, assai contenuto. Pertanto, il rischio è stato ritenuto basso (B) o molto basso (B-).	1- Misura di trasparenza generale: si ritiene sufficiente la pubblicazione di tutte le informazioni richieste dal d.lgs.33/2013 ed assicurare il correlato "accesso civico".	La trasparenza deve essere attuata immediatamente.	SEGRETARIO COMUNALE - RPCT	
64	Servizio di "dopo scuola"	violazione delle norme procedurali e delle "graduatorie" per interesse/utilità di parte	B	Il processo non consente margini di discrezionalità significativi. Inoltre, i vantaggi che produce in favore dei terzi sono di valore, in genere, assai contenuto. Pertanto, il rischio è stato ritenuto basso (B) o molto basso (B-).	1- Misura di trasparenza generale: si ritiene sufficiente la pubblicazione di tutte le informazioni richieste dal d.lgs.33/2013 ed assicurare il correlato "accesso civico".	La trasparenza deve essere attuata immediatamente.	SEGRETARIO COMUNALE - RPCT	
65	Servizio di mensa	violazione delle norme procedurali e delle "graduatorie" per interesse/utilità di parte	B	Il processo non consente margini di discrezionalità significativi. Inoltre, i vantaggi che produce in favore dei terzi sono di valore, in genere, assai contenuto. Pertanto, il rischio è stato ritenuto basso (B) o molto basso (B-).	1- Misura di trasparenza generale: si ritiene sufficiente la pubblicazione di tutte le informazioni richieste dal d.lgs.33/2013 ed assicurare il correlato "accesso civico".	La trasparenza deve essere attuata immediatamente.	SEGRETARIO COMUNALE - RPCT	

n.	Processo	Catalogo dei rischi principali	Valutazione complessiva del livello di rischio	Motivazione della valutazione del rischio	Misure di prevenzione	Programmazione delle misure	Responsabile attuazione misure	Termine di attuazione
75	Gestione del protocollo	Ingiustificata dilatazione dei tempi	B-	Il processo non consente margini di discrezionalità significativi. Inoltre, i vantaggi che produce in favore dei terzi sono di valore, in genere, assai contenuto. Pertanto, il rischio è stato ritenuto basso (B) o molto basso (B-).	1- Misura di trasparenza generale: si ritiene sufficiente la pubblicazione di tutte le informazioni richieste dal d.lgs.33/2013 ed assicurare il correlato "accesso civico".	La trasparenza deve essere attuata immediatamente.	SEGRETARIO COMUNALE - RPCT	
76	Organizzazione eventi culturali ricreativi	violazione delle norme per interesse di parte	M	Gli uffici potrebbero utilizzare impropriamente poteri e competenze per ottenere vantaggi e utilità personali. Ma dati i valori economici, in genere modesti, che il processo attiva, il rischio è stato ritenuto Medio.	1- Misura di trasparenza generale: si ritiene sufficiente la pubblicazione di tutte le informazioni richieste dal d.lgs.33/2013 ed assicurare il correlato "accesso civico".	La trasparenza deve essere attuata immediatamente.	SEGRETARIO COMUNALE - RPCT	
77	Funzionamento degli organi collegiali	violazione delle norme per interesse di parte	B-	Il processo non consente margini di discrezionalità significativi. Inoltre, i vantaggi che produce in favore dei terzi sono di valore, in genere, assai contenuto. Pertanto, il rischio è stato ritenuto basso (B) o molto basso (B-).	1- Misura di trasparenza generale: si ritiene sufficiente la pubblicazione di tutte le informazioni richieste dal d.lgs.33/2013 ed assicurare il correlato "accesso civico".	La trasparenza deve essere attuata immediatamente.	SEGRETARIO COMUNALE - RPCT	
78	Istruttoria delle deliberazioni	violazione delle norme procedurali	B-	Il processo non consente margini di discrezionalità significativi. Inoltre, i vantaggi che produce in favore dei terzi sono di valore, in genere, assai contenuto. Pertanto, il rischio è stato ritenuto basso (B) o molto basso (B-).	1- Misura di trasparenza generale: si ritiene sufficiente la pubblicazione di tutte le informazioni richieste dal d.lgs.33/2013 ed assicurare il correlato "accesso civico".	La trasparenza deve essere attuata immediatamente.	SEGRETARIO COMUNALE - RPCT	
79	Pubblicazione delle deliberazioni	violazione delle norme procedurali	B-	Il processo non consente margini di discrezionalità significativi. Inoltre, i vantaggi che produce in favore dei terzi sono di valore, in genere, assai contenuto. Pertanto, il rischio è stato ritenuto basso (B) o molto basso (B-).	1- Misura di trasparenza generale: si ritiene sufficiente la pubblicazione di tutte le informazioni richieste dal d.lgs.33/2013 ed assicurare il correlato "accesso civico".	La trasparenza deve essere attuata immediatamente.	SEGRETARIO COMUNALE - RPCT	
80	Accesso agli atti, accesso civico	violazione di norme per interesse/utilità	M	Gli uffici potrebbero utilizzare impropriamente poteri e competenze per ottenere vantaggi e utilità personali. Ma dati i valori economici, in genere modesti, che il processo attiva, il rischio è stato ritenuto Medio.	1- Misura di trasparenza generale: si ritiene sufficiente la pubblicazione di tutte le informazioni richieste dal d.lgs.33/2013 ed assicurare il correlato "accesso civico".	La trasparenza deve essere attuata immediatamente.	SEGRETARIO COMUNALE - RPCT E TUTTI I RESPONSABILI DEL SERVIZIO	
81	Gestione dell'archivio corrente e di deposito	violazione di norme procedurali, anche interne	B-	Il processo non consente margini di discrezionalità significativi. Inoltre, i vantaggi che produce in favore dei terzi sono di valore, in genere, assai contenuto. Pertanto, il rischio è stato ritenuto basso (B) o molto basso (B-).	1- Misura di trasparenza generale: si ritiene sufficiente la pubblicazione di tutte le informazioni richieste dal d.lgs.33/2013 ed assicurare il correlato "accesso civico".	La trasparenza deve essere attuata immediatamente.	SEGRETARIO COMUNALE - RPCT	
82	formazione di determinazioni, ordinanze, decreti ed altri atti amministrativi	violazione delle norme per interesse di parte	B-	Il processo non consente margini di discrezionalità significativi. Inoltre, i vantaggi che produce in favore dei terzi sono di valore, in genere, assai contenuto. Pertanto, il rischio è stato ritenuto basso (B) o molto basso (B-).	1- Misura di trasparenza generale: si ritiene sufficiente la pubblicazione di tutte le informazioni richieste dal d.lgs.33/2013 ed assicurare il correlato "accesso civico".	La trasparenza deve essere attuata immediatamente.	SEGRETARIO COMUNALE - RPCT	

9	Selezione per l'affidamento di incarichi professionali	1- Misura di trasparenza generale e specifica: è necessario pubblicare in amministrazione trasparente tutte le informazioni imposte dal d.lgs.33/2013 e dal Codice dei contratti pubblici. 2- Misura di controllo specifica: l'organo preposto ai controlli interni verifica, anche a campione, lo svolgimento delle selezioni.	La trasparenza deve essere attuata immediatamente. I controlli debbono essere effettuati dalla prima sessione utile successiva all'approvazione del PTPCT.	1	Contratti pubblici		
10	Affidamento mediante procedura aperta (o ristretta) di lavori, servizi, forniture	1- Misura di trasparenza generale e specifica: è necessario pubblicare in amministrazione trasparente tutte le informazioni imposte dal d.lgs.33/2013 e dal Codice dei contratti pubblici. 2- Misura di controllo specifica: l'organo preposto ai controlli interni, con regolarità, deve verificare lo svolgimento delle selezioni. 3- Formazione: al personale deve essere somministrata formazione tecnico/giuridica in materia di gare; 4- Rotazione: è necessaria la rotazione del personale dirigente, nonché di singoli responsabili di procedimento.	La trasparenza deve essere attuata immediatamente. I controlli debbono essere effettuati dalla prima sessione utile successiva all'approvazione del PTPCT. La formazione deve essere somministrata nel corso di ciascun anno in misura adeguata. La rotazione dovrà essere attuata alla prima scadenza utile di ciascun incarico.	2	Contratti pubblici		
11	Affidamento diretto di lavori, servizi o forniture	1- Misura di trasparenza generale e specifica: è necessario pubblicare in amministrazione trasparente tutte le informazioni imposte dal d.lgs.33/2013 e dal Codice dei contratti pubblici. 2- Misura di controllo specifica: l'organo preposto ai controlli interni, con regolarità, deve verificare lo svolgimento delle selezioni. 3- Formazione: al personale deve essere somministrata formazione tecnico/giuridica in materia di gare; 4- Rotazione: è necessaria la rotazione del personale dirigente, nonché di singoli responsabili di procedimento.	La trasparenza deve essere attuata immediatamente. I controlli debbono essere effettuati dalla prima sessione utile successiva all'approvazione del PTPCT. La formazione deve essere somministrata nel corso di ciascun anno in misura adeguata. La rotazione dovrà essere attuata alla prima scadenza utile di ciascun incarico.	3	Contratti pubblici		
12	Gare ad evidenza pubblica di vendita di beni	1- Misura di trasparenza generale e specifica: è necessario pubblicare in amministrazione trasparente tutte le informazioni imposte dal d.lgs.33/2013 e dal Codice dei contratti pubblici. 2- Misura di controllo specifica: l'organo preposto ai controlli interni verifica, anche a campione, lo svolgimento delle selezioni.	La trasparenza deve essere attuata immediatamente. I controlli debbono essere effettuati dalla prima sessione utile successiva all'approvazione del PTPCT.	4	Contratti pubblici	1- Misura di trasparenza generale e specifica: è necessario pubblicare in amministrazione trasparente tutte le informazioni imposte dal d.lgs.33/2013 e dal Codice dei contratti pubblici. 2- Misura di controllo specifica: l'organo preposto ai controlli interni, con regolarità, deve verificare lo svolgimento delle selezioni. 3- Formazione: al personale deve essere somministrata formazione tecnico/giuridica in materia di gare; 4- Rotazione: è necessaria la rotazione del personale dirigente, nonché di singoli responsabili di procedimento.	La trasparenza deve essere attuata immediatamente. I controlli debbono essere effettuati dalla prima sessione utile successiva all'approvazione del PTPCT. La formazione deve essere somministrata nel corso di ciascun anno in misura adeguata. La rotazione dovrà essere attuata alla prima scadenza utile di ciascun incarico.
13	ATTIVITA': Nomina della commissione giudicatrice art. 77	1- Misura di trasparenza generale e specifica: è necessario pubblicare in amministrazione trasparente tutte le informazioni imposte dal d.lgs.33/2013 e dal Codice dei contratti pubblici. 2- Misura di controllo specifica: l'organo preposto ai controlli interni verifica, anche a campione, lo svolgimento delle selezioni.	La trasparenza deve essere attuata immediatamente. I controlli debbono essere effettuati dalla prima sessione utile successiva all'approvazione del PTPCT.	6	Contratti pubblici		

14	ATTIVITA': Verifica delle offerte anomale art. 97	1- Misura di trasparenza generale e specifica: è necessario pubblicare in amministrazione trasparente tutte le informazioni imposte dal d.lgs.33/2013 e dal Codice dei contratti pubblici. 2- Misura di controllo specifica: l'organo preposto ai controlli interni verifica, anche a campione, lo svolgimento delle selezioni.	La trasparenza deve essere attuata immediatamente. I controlli debbono essere effettuati dalla prima sessione utile successiva all'approvazione del PTPCT.	7	Contratti pubblici		
15	ATTIVITA': Proposta di aggiudicazione in base al prezzo	1- Misura di trasparenza generale e specifica: è necessario pubblicare in amministrazione trasparente tutte le informazioni imposte dal d.lgs.33/2013 e dal Codice dei contratti pubblici. 2- Misura di controllo specifica: l'organo preposto ai controlli interni verifica, anche a campione, lo svolgimento delle selezioni.	La trasparenza deve essere attuata immediatamente. I controlli debbono essere effettuati dalla prima sessione utile successiva all'approvazione del PTPCT.	8	Contratti pubblici		
16	ATTIVITA': Proposta di aggiudicazione in base all'OEPV	1- Misura di trasparenza generale e specifica: è necessario pubblicare in amministrazione trasparente tutte le informazioni imposte dal d.lgs.33/2013 e dal Codice dei contratti pubblici. 2- Misura di controllo specifica: l'organo preposto ai controlli interni verifica, anche a campione, lo svolgimento delle selezioni.	La trasparenza deve essere attuata immediatamente. I controlli debbono essere effettuati dalla prima sessione utile successiva all'approvazione del PTPCT.	9	Contratti pubblici		
17	Accertamenti e verifiche dei tributi locali	1- Misura di trasparenza generale: è doveroso pubblicare tutte le informazioni elencate dal d.lgs.33/2013. 2- Misura di controllo: l'organo preposto ai controlli interni effettua controlli periodici, anche a campione. 3- Formazione: al personale deve essere somministrata adeguata formazione tecnico/giuridica.	La trasparenza deve essere attuata immediatamente. I controlli debbono essere effettuati dalla prima sessione utile successiva all'approvazione del PTPCT. La formazione deve essere somministrata nel corso di ciascun anno in misura adeguata.	1	Controlli, verifiche, ispezioni e sanzioni		
18	Accertamenti con adesione dei tributi locali	1- Misura di trasparenza generale: è doveroso pubblicare tutte le informazioni elencate dal d.lgs.33/2013. 2- Misura di controllo: l'organo preposto ai controlli interni effettua controlli periodici, anche a campione. 3- Formazione: al personale deve essere somministrata adeguata formazione tecnico/giuridica.	La trasparenza deve essere attuata immediatamente. I controlli debbono essere effettuati dalla prima sessione utile successiva all'approvazione del PTPCT. La formazione deve essere somministrata nel corso di ciascun anno in misura adeguata.	2	Controlli, verifiche, ispezioni e sanzioni		
19	Accertamenti e controlli sull'attività edilizia privata (abusi)	1- Misura di trasparenza generale: è doveroso pubblicare tutte le informazioni elencate dal d.lgs.33/2013. 2- Misura di controllo: l'organo preposto ai controlli interni effettua controlli periodici, anche a campione. 3- Formazione: al personale deve essere somministrata adeguata formazione tecnico/giuridica.	La trasparenza deve essere attuata immediatamente. I controlli debbono essere effettuati dalla prima sessione utile successiva all'approvazione del PTPCT. La formazione deve essere somministrata nel corso di ciascun anno in misura adeguata.	3	Controlli, verifiche, ispezioni e sanzioni		
20	Vigilanza sulla circolazione e la sosta	1- Misura di trasparenza generale: è doveroso pubblicare tutte le informazioni elencate dal d.lgs.33/2013. 2- Misura di controllo: l'organo preposto ai controlli interni effettua controlli periodici, anche a campione. 3- Formazione: al personale deve essere somministrata adeguata formazione tecnico/giuridica.	La trasparenza deve essere attuata immediatamente. I controlli debbono essere effettuati dalla prima sessione utile successiva all'approvazione del PTPCT. La formazione deve essere somministrata nel corso di ciascun anno in misura adeguata.	4	Controlli, verifiche, ispezioni e sanzioni	1- Misura di trasparenza generale: è doveroso pubblicare tutte le informazioni elencate dal d.lgs.33/2013. 2- Misura di controllo: l'organo preposto ai controlli interni effettua controlli periodici, anche a campione. 3-Formazione: al personale deve essere somministrata adeguata formazione tecnico/giuridica.	La trasparenza deve essere attuata immediatamente. I controlli debbono essere effettuati dalla prima sessione utile successiva all'approvazione del PTPCT. La formazione deve essere somministrata nel corso di ciascun anno in misura adeguata.

21	Vigilanza e verifiche sulle attività commerciali in sede fissa	1- Misura di trasparenza generale: è doveroso pubblicare tutte le informazioni elencate dal d.lgs.33/2013. 2- Misura di controllo: l'organo preposto ai controlli interni effettua controlli periodici, anche a campione. 3- Formazione: al personale deve essere somministrata adeguata formazione tecnico/giuridica.	La trasparenza deve essere attuata immediatamente. I controlli debbono essere effettuati dalla prima sessione utile successiva all'approvazione del PTPCT. La formazione deve essere somministrata nel corso di ciascun anno in misura adeguata.	5	Controlli, verifiche, ispezioni e sanzioni		
22	Vigilanza e verifiche su mercati ed ambulanti	1- Misura di trasparenza generale: è doveroso pubblicare tutte le informazioni elencate dal d.lgs.33/2013. 2- Misura di controllo: l'organo preposto ai controlli interni effettua controlli periodici, anche a campione. 3- Formazione: al personale deve essere somministrata adeguata formazione tecnico/giuridica.	La trasparenza deve essere attuata immediatamente. I controlli debbono essere effettuati dalla prima sessione utile successiva all'approvazione del PTPCT. La formazione deve essere somministrata nel corso di ciascun anno in misura adeguata.	6	Controlli, verifiche, ispezioni e sanzioni		
23	Controlli sull'uso del territorio	1- Misura di trasparenza generale: è doveroso pubblicare tutte le informazioni elencate dal d.lgs.33/2013. 2- Misura di controllo: l'organo preposto ai controlli interni effettua controlli periodici, anche a campione. 3- Formazione: al personale deve essere somministrata adeguata formazione tecnico/giuridica.	La trasparenza deve essere attuata immediatamente. I controlli debbono essere effettuati dalla prima sessione utile successiva all'approvazione del PTPCT. La formazione deve essere somministrata nel corso di ciascun anno in misura adeguata.	7	Controlli, verifiche, ispezioni e sanzioni		
24	Controlli sull'abbandono di rifiuti urbani	1- Misura di trasparenza generale: è doveroso pubblicare tutte le informazioni elencate dal d.lgs.33/2013. 2- Misura di controllo: l'organo preposto ai controlli interni effettua controlli periodici, anche a campione. 3- Formazione: al personale deve essere somministrata adeguata formazione tecnico/giuridica.	La trasparenza deve essere attuata immediatamente. I controlli debbono essere effettuati dalla prima sessione utile successiva all'approvazione del PTPCT. La formazione deve essere somministrata nel corso di ciascun anno in misura adeguata.	8	Controlli, verifiche, ispezioni e sanzioni		
25	Pulizia delle strade e delle aree pubbliche	1- Misura di trasparenza generale: è doveroso pubblicare tutte le informazioni elencate dal d.lgs.33/2013. 2- Misura di controllo: l'organo preposto ai controlli interni effettua controlli periodici, anche a campione. 3- Formazione: al personale deve essere somministrata adeguata formazione tecnico/giuridica.	La trasparenza deve essere attuata immediatamente. I controlli debbono essere effettuati dalla prima sessione utile successiva all'approvazione del PTPCT. La formazione deve essere somministrata nel corso di ciascun anno in misura adeguata.	3	Gestione rifiuti	1- Misura di trasparenza generale e specifica: è necessario pubblicare in amministrazione trasparente tutte le informazioni imposte dal d.lgs.33/2013 e dal Codice dei contratti pubblici. 2- Misura di controllo specifica: l'organo preposto ai controlli interni, con regolarità, deve verificare l'esecuzione del contratto. 3- Formazione: al personale deve essere somministrata adeguata formazione tecnico/giuridica; 4- Rotazione: è necessaria la rotazione del personale dirigente, nonché di singoli responsabili di procedimento.	
26	Pulizia dei cimiteri	1- Misura di trasparenza generale: è doveroso pubblicare tutte le informazioni elencate dal d.lgs.33/2013. 2- Misura di controllo: l'organo preposto ai controlli interni effettua controlli periodici, anche a campione. 3- Formazione: al personale deve essere somministrata adeguata formazione tecnico/giuridica.	La trasparenza deve essere attuata immediatamente. I controlli debbono essere effettuati dalla prima sessione utile successiva all'approvazione del PTPCT. La formazione deve essere somministrata nel corso di ciascun anno in misura adeguata.	4	Gestione rifiuti		
27	Pulizia degli immobili e degli impianti di proprietà dell'ente	1- Misura di trasparenza generale: è doveroso pubblicare tutte le informazioni elencate dal d.lgs.33/2013. 2- Misura di controllo: l'organo preposto ai controlli interni effettua controlli periodici, anche a campione. 3- Formazione: al personale deve essere somministrata adeguata formazione tecnico/giuridica.	La trasparenza deve essere attuata immediatamente. I controlli debbono essere effettuati dalla prima sessione utile successiva all'approvazione del PTPCT. La formazione deve essere somministrata nel corso di ciascun anno in misura adeguata.	5	Gestione rifiuti		
28	Gestione delle sanzioni per violazione del Codice della strada	1- Misura di trasparenza generale: è doveroso pubblicare tutte le informazioni elencate dal d.lgs.33/2013. 2- Misura di controllo: l'organo preposto ai controlli interni effettua controlli periodici, anche a campione. 3- Formazione: al personale deve essere somministrata adeguata formazione tecnico/giuridica.	La trasparenza deve essere attuata immediatamente. I controlli debbono essere effettuati dalla prima sessione utile successiva all'approvazione del PTPCT. La formazione deve essere somministrata nel corso di ciascun anno in misura adeguata.	1	Gestione delle entrate, delle spese e del patrimonio		

29	Gestione ordinaria della entrate	1- Misura di trasparenza generale: si ritiene sufficiente la pubblicazione di tutte le informazioni richieste dal d.lgs.33/2013 ed assicurare il correlato "accesso civico".	La trasparenza deve essere attuata immediatamente.	2	Gestione delle entrate, delle spese e del patrimonio
30	Gestione ordinaria delle spese di bilancio	1- Misura di trasparenza generale: è doveroso pubblicare tutte le informazioni elencate dal d.lgs.33/2013. 2- Misura di controllo: l'organo preposto ai controlli interni effettua controlli periodici, anche a campione. 3- Formazione: al personale deve essere somministrata adeguata formazione tecnico/giuridica.	La trasparenza deve essere attuata immediatamente. I controlli debbono essere effettuati dalla prima sessione utile successiva all'approvazione del PTPCT. La formazione deve essere somministrata nel corso di ciascun anno in misura adeguata.	3	Gestione delle entrate, delle spese e del patrimonio
31	Adempimenti fiscali	1- Misura di trasparenza generale: si ritiene sufficiente la pubblicazione di tutte le informazioni richieste dal d.lgs.33/2013 ed assicurare il correlato "accesso civico".	La trasparenza deve essere attuata immediatamente.	4	Gestione delle entrate, delle spese e del patrimonio
32	Stipendi del personale	1- Misura di trasparenza generale: si ritiene sufficiente la pubblicazione di tutte le informazioni richieste dal d.lgs.33/2013 ed assicurare il correlato "accesso civico".	La trasparenza deve essere attuata immediatamente.	5	Gestione delle entrate, delle spese e del patrimonio
33	Tributi locali (IMU, addizionale IRPEF, ecc.)	1- Misura di trasparenza generale: si ritiene sufficiente la pubblicazione di tutte le informazioni richieste dal d.lgs.33/2013 ed assicurare il correlato "accesso civico".	La trasparenza deve essere attuata immediatamente.	6	Gestione delle entrate, delle spese e del patrimonio
34	manutenzione delle aree verdi	1- Misura di trasparenza generale: si ritiene sufficiente la pubblicazione di tutte le informazioni richieste dal d.lgs.33/2013 ed assicurare il correlato "accesso civico".	La trasparenza deve essere attuata immediatamente.	7	Gestione delle entrate, delle spese e del patrimonio
35	manutenzione delle strade e delle aree pubbliche	1- Misura di trasparenza generale: si ritiene sufficiente la pubblicazione di tutte le informazioni richieste dal d.lgs.33/2013 ed assicurare il correlato "accesso civico".	La trasparenza deve essere attuata immediatamente.	8	Gestione delle entrate, delle spese e del patrimonio
36	installazione e manutenzione segnaletica, orizzontale e verticale, su strade e aree pubbliche	1- Misura di trasparenza generale: si ritiene sufficiente la pubblicazione di tutte le informazioni richieste dal d.lgs.33/2013 ed assicurare il correlato "accesso civico".	La trasparenza deve essere attuata immediatamente.	9	Gestione delle entrate, delle spese e del patrimonio
37	servizio di rimozione della neve e del ghiaccio su strade e aree pubbliche	1- Misura di trasparenza generale: si ritiene sufficiente la pubblicazione di tutte le informazioni richieste dal d.lgs.33/2013 ed assicurare il correlato "accesso civico".	La trasparenza deve essere attuata immediatamente.	10	Gestione delle entrate, delle spese e del patrimonio
38	manutenzione dei cimiteri	1- Misura di trasparenza generale: si ritiene sufficiente la pubblicazione di tutte le informazioni richieste dal d.lgs.33/2013 ed assicurare il correlato "accesso civico".	La trasparenza deve essere attuata immediatamente.	11	Gestione delle entrate, delle spese e del patrimonio

1- Misura di trasparenza generale: è doveroso pubblicare tutte le informazioni elencate dal d.lgs.33/2013. 2- Misura di controllo: l'organo preposto ai controlli interni effettua controlli periodici, anche a campione. 3-Formazione: al personale deve essere somministrata adeguata formazione tecnico/giuridica.

La trasparenza deve essere attuata immediatamente. I controlli debbono essere effettuati dalla prima sessione utile successiva all'approvazione del PTPCT. La formazione deve essere somministrata nel corso di ciascun anno in misura adeguata.

39	servizi di custodia dei cimiteri	1- Misura di trasparenza generale: si ritiene sufficiente la pubblicazione di tutte le informazioni richieste dal d.lgs.33/2013 ed assicurare il correlato "accesso civico".	La trasparenza deve essere attuata immediatamente.	12	Gestione delle entrate, delle spese e del patrimonio
40	manutenzione degli immobili e degli impianti di proprietà dell'ente	1- Misura di trasparenza generale: si ritiene sufficiente la pubblicazione di tutte le informazioni richieste dal d.lgs.33/2013 ed assicurare il correlato "accesso civico".	La trasparenza deve essere attuata immediatamente.	13	Gestione delle entrate, delle spese e del patrimonio
41	manutenzione degli edifici scolastici	1- Misura di trasparenza generale: si ritiene sufficiente la pubblicazione di tutte le informazioni richieste dal d.lgs.33/2013 ed assicurare il correlato "accesso civico".	La trasparenza deve essere attuata immediatamente.	14	Gestione delle entrate, delle spese e del patrimonio
42	manutenzione della rete e degli impianti di pubblica illuminazione	1- Misura di trasparenza generale: si ritiene sufficiente la pubblicazione di tutte le informazioni richieste dal d.lgs.33/2013 ed assicurare il correlato "accesso civico".	La trasparenza deve essere attuata immediatamente.	16	Gestione delle entrate, delle spese e del patrimonio
43	servizi di gestione impianti sportivi	1- Misura di trasparenza generale: si ritiene sufficiente la pubblicazione di tutte le informazioni richieste dal d.lgs.33/2013 ed assicurare il correlato "accesso civico".	La trasparenza deve essere attuata immediatamente.	20	Gestione delle entrate, delle spese e del patrimonio
44	servizi di gestione hardware e software	1- Misura di trasparenza generale: si ritiene sufficiente la pubblicazione di tutte le informazioni richieste dal d.lgs.33/2013 ed assicurare il correlato "accesso civico".	La trasparenza deve essere attuata immediatamente.	21	Gestione delle entrate, delle spese e del patrimonio
45	Permesso di costruire	1- Misura di trasparenza generale e specifica: è necessario pubblicare in amministrazione trasparente tutte le informazioni imposte dal d.lgs.33/2013 e dal DPR 380/2001. 2- Misura di controllo specifica: l'organo preposto ai controlli interni accerta, anche a campione, la regolarità delle procedure di rilascio del permesso. 3- Formazione: al personale deve essere somministrata adeguata formazione tecnico/giuridica; 4- Rotazione: è necessaria la rotazione del personale dirigente, nonché di singoli responsabili di procedimento.	La trasparenza deve essere attuata immediatamente. I controlli debbono essere effettuati dalla prima sessione utile successiva all'approvazione del PTPCT. La formazione deve essere somministrata nel corso di ciascun anno, in misura adeguata. La rotazione dovrà essere attuata alla prima scadenza utile di ciascun incarico.	1	Governo del territorio
46	Permesso di costruire in aree assoggettate ad autorizzazione paesaggistica	1- Misura di trasparenza generale e specifica: è necessario pubblicare in amministrazione trasparente tutte le informazioni imposte dal d.lgs.33/2013 e dal DPR 380/2001. 2- Misura di controllo specifica: l'organo preposto ai controlli interni accerta, anche a campione, la regolarità delle procedure di rilascio del permesso. 3- Formazione: al personale deve essere somministrata adeguata formazione tecnico/giuridica; 4- Rotazione: è necessaria la rotazione del personale dirigente, nonché di singoli responsabili di procedimento.	La trasparenza deve essere attuata immediatamente. I controlli debbono essere effettuati dalla prima sessione utile successiva all'approvazione del PTPCT. La formazione deve essere somministrata nel corso di ciascun anno, in misura adeguata. La rotazione dovrà essere attuata alla prima scadenza utile di ciascun incarico.	2	Governo del territorio

1- Misura di trasparenza generale e specifica: è necessario pubblicare in amministrazione

47	Permesso di costruire convenzionato	<p>1- Misura di trasparenza generale e specifica: è necessario pubblicare in amministrazione trasparente tutte le informazioni imposte dal d.lgs.33/2013 e dal DPR 380/2001.</p> <p>2- Misura di controllo specifica: l'organo preposto ai controlli interni accerta, anche a campione, la regolarità delle procedure di rilascio del permesso. 3- Formazione: al personale deve essere somministrata adeguata formazione tecnico/giuridica; 4- Rotazione: è necessaria la rotazione del personale dirigente, nonchè di singoli responsabili di procedimento.</p>	<p>La trasparenza deve essere attuata immediatamente. I controlli debbono essere effettuati dalla prima sessione utile successiva all'approvazione del PTPCT. La formazione deve essere somministrata nel corso di ciascun anno, in misura adeguata. La rotazione dovrà essere attuata alla prima scadenza utile di ciascun incarico.</p>	3	Governo del territorio	<p>trasparente tutte le informazioni imposte dal d.lgs.33/2013 e dal DPR 380/2001. 2- Misura di controllo specifica: l'organo preposto ai controlli interni accerta, anche a campione, la regolarità delle procedure di rilascio del permesso. 3- Formazione: al personale deve essere somministrata adeguata formazione tecnico/giuridica; 4- Rotazione: è necessaria la rotazione del personale dirigente, nonchè di singoli responsabili di procedimento.</p>	<p>La trasparenza deve essere attuata immediatamente. I controlli debbono essere effettuati dalla prima sessione utile successiva all'approvazione del PTPCT. La formazione deve essere somministrata nel corso di ciascun anno, in misura adeguata. La rotazione dovrà essere attuata alla prima scadenza utile di ciascun incarico.</p>
48	Sicurezza ed ordine pubblico	<p>1- Misura di trasparenza generale: si ritiene sufficiente la pubblicazione di tutte le informazioni richieste dal d.lgs.33/2013 ed assicurare il correlato "accesso civico".</p>	<p>La trasparenza deve essere attuata immediatamente.</p>	6	Governo del territorio		
49	Servizi di protezione civile	<p>1- Misura di trasparenza generale: si ritiene sufficiente la pubblicazione di tutte le informazioni richieste dal d.lgs.33/2013 ed assicurare il correlato "accesso civico".</p>	<p>La trasparenza deve essere attuata immediatamente.</p>	7	Governo del territorio		
50	Designazione dei rappresentanti dell'ente presso enti, società, fondazioni.	<p>1- Misura di trasparenza generale: è doveroso pubblicare tutte le informazioni elencate dal d.lgs.33/2013. 2- Misura di controllo: l'organo preposto ai controlli interni effettua controlli periodici, anche a campione. 3-Formazione: al personale deve essere somministrata adeguata formazione tecnico/giuridica.</p>	<p>La trasparenza deve essere attuata immediatamente. I controlli debbono essere effettuati dalla prima sessione utile successiva all'approvazione del PTPCT. La formazione deve essere somministrata nel corso di ciascun anno in misura adeguata.</p>	1	Incarichi e nomine	<p>1- Misura di trasparenza generale: è doveroso pubblicare tutte le informazioni elencate dal d.lgs.33/2013. 2- Misura di controllo: l'organo preposto ai controlli interni effettua controlli periodici, anche a campione. 3-Formazione: al personale deve essere somministrata adeguata formazione tecnico/giuridica.</p>	<p>La trasparenza deve essere attuata immediatamente. I controlli debbono essere effettuati dalla prima sessione utile successiva all'approvazione del PTPCT. La formazione deve essere somministrata nel corso di ciascun anno in misura adeguata.</p>
51	Provvedimenti di pianificazione urbanistica generale	<p>1- Misura di trasparenza generale e specifica: è necessario pubblicare in amministrazione trasparente tutte le informazioni imposte dal d.lgs.33/2013. 2- Misura di controllo specifica: l'organo preposto ai controlli interni deve accertare la regolarità delle nuove procedure di pianificazione urbanistica. 3- Formazione: al personale deve essere somministrata formazione tecnico/giuridica in materia di gare; 4- Rotazione: è necessaria la rotazione del personale dirigente, nonchè di singoli responsabili di procedimento.</p>	<p>La trasparenza deve essere attuata immediatamente. I controlli debbono essere effettuati dalla prima sessione utile successiva all'approvazione del PTPCT su nuove procedure di pianificazione. La formazione deve essere somministrata nel corso di ciascun anno in misura adeguata. La rotazione dovrà essere attuata alla prima scadenza utile di ciascun incarico.</p>	1	Pianificazione urbanistica		

52	Provvedimenti di pianificazione urbanistica attuativa	1- Misura di trasparenza generale e specifica: è necessario pubblicare in amministrazione trasparente tutte le informazioni imposte dal d.lgs.33/2013. 2- Misura di controllo specifica: l'organo preposto ai controlli interni deve accertare la regolarità delle nuove procedure di pianificazione urbanistica. 3- Formazione: al personale deve essere somministrata formazione tecnico/giuridica in materia di gare; 4- Rotazione: è necessaria la rotazione del personale dirigente, nonché di singoli responsabili di procedimento.	La trasparenza deve essere attuata immediatamente. I controlli debbono essere effettuati dalla prima sessione utile successiva all'approvazione del PTPCT su nuove procedure di pianificazione. La formazione deve essere somministrata nel corso di ciascun anno in misura adeguata. La rotazione dovrà essere attuata alla prima scadenza utile di ciascun incarico.	2	Pianificazione urbanistica	1- Misura di trasparenza generale e specifica: è necessario pubblicare in amministrazione trasparente tutte le informazioni imposte dal d.lgs.33/2013. 2- Misura di controllo specifica: l'organo preposto ai controlli interni deve accertare la regolarità delle nuove procedure di pianificazione urbanistica. 3- Formazione: al personale deve essere somministrata formazione tecnico/giuridica in materia di gare; 4- Rotazione: è necessaria la rotazione del personale dirigente, nonché di singoli responsabili di procedimento.	La trasparenza deve essere attuata immediatamente. I controlli debbono essere effettuati dalla prima sessione utile successiva all'approvazione del PTPCT su nuove procedure di pianificazione. La formazione deve essere somministrata nel corso di ciascun anno in misura adeguata. La rotazione dovrà essere attuata alla prima scadenza utile di ciascun incarico.
53	Procedimento urbanistico per l'insediamento di un centro commerciale	1- Misura di trasparenza generale e specifica: è necessario pubblicare in amministrazione trasparente tutte le informazioni imposte dal d.lgs.33/2013. 2- Misura di controllo specifica: l'organo preposto ai controlli interni deve accertare la regolarità delle nuove procedure di pianificazione e autorizzazione. 3- Formazione: al personale deve essere somministrata formazione tecnico/giuridica in materia; 4- Rotazione: è necessaria la rotazione del personale dirigente, nonché di singoli responsabili di procedimento.	La trasparenza deve essere attuata immediatamente. I controlli debbono essere effettuati dalla prima sessione utile successiva all'approvazione del PTPCT su nuove procedure di pianificazione. La formazione deve essere somministrata nel corso di ciascun anno in misura adeguata. La rotazione dovrà essere attuata alla prima scadenza utile di ciascun incarico.	3	Pianificazione urbanistica		
54	Concessione di sovvenzioni, contributi, sussidi, ecc.	1- Misura di trasparenza generale: è doveroso pubblicare tutte le informazioni elencate dal d.lgs.33/2013. 2- Misura di controllo: l'organo preposto ai controlli interni effettua controlli periodici, anche a campione. 3- Formazione: al personale deve essere somministrata adeguata formazione tecnico/giuridica.	La trasparenza deve essere attuata immediatamente. I controlli debbono essere effettuati dalla prima sessione utile successiva all'approvazione del PTPCT. La formazione deve essere somministrata nel corso di ciascun anno in misura adeguata.	1	Provvedimenti ampliativi della sfera giuridica dei destinatari con effetto economico diretto e immediato		
55	Autorizzazioni ex artt. 68 e 69 del TULPS (spettacoli, intrattenimenti, ecc.)	1- Misura di trasparenza generale: è doveroso pubblicare tutte le informazioni elencate dal d.lgs.33/2013. 2- Misura di controllo: l'organo preposto ai controlli interni effettua controlli periodici, anche a campione. 3- Formazione: al personale deve essere somministrata adeguata formazione tecnico/giuridica.	La trasparenza deve essere attuata immediatamente. I controlli debbono essere effettuati dalla prima sessione utile successiva all'approvazione del PTPCT. La formazione deve essere somministrata nel corso di ciascun anno in misura adeguata.	2	Provvedimenti ampliativi della sfera giuridica dei destinatari con effetto economico diretto e immediato		
56	Servizi per minori e famiglie	1- Misura di trasparenza generale: è doveroso pubblicare tutte le informazioni elencate dal d.lgs.33/2013. 2- Misura di controllo: l'organo preposto ai controlli interni effettua controlli periodici, anche a campione. 3- Formazione: al personale deve essere somministrata adeguata formazione tecnico/giuridica.	La trasparenza deve essere attuata immediatamente. I controlli debbono essere effettuati dalla prima sessione utile successiva all'approvazione del PTPCT. La formazione deve essere somministrata nel corso di ciascun anno in misura adeguata.	3	Provvedimenti ampliativi della sfera giuridica dei destinatari con effetto economico diretto e immediato		
57	Servizi assistenziali e socio-sanitari per anziani	1- Misura di trasparenza generale: è doveroso pubblicare tutte le informazioni elencate dal d.lgs.33/2013. 2- Misura di controllo: l'organo preposto ai controlli interni effettua controlli periodici, anche a campione. 3- Formazione: al personale deve essere somministrata adeguata formazione tecnico/giuridica.	La trasparenza deve essere attuata immediatamente. I controlli debbono essere effettuati dalla prima sessione utile successiva all'approvazione del PTPCT. La formazione deve essere somministrata nel corso di ciascun anno in misura adeguata.	4	Provvedimenti ampliativi della sfera giuridica dei destinatari con effetto economico diretto e immediato		

58	Servizi per disabili	1- Misura di trasparenza generale: è doveroso pubblicare tutte le informazioni elencate dal d.lgs.33/2013. 2- Misura di controllo: l'organo preposto ai controlli interni effettua controlli periodici, anche a campione. 3-Formazione: al personale deve essere somministrata adeguata formazione tecnico/giuridica.	La trasparenza deve essere attuata immediatamente. I controlli debbono essere effettuati dalla prima sessione utile successiva all'approvazione del PTPCT. La formazione deve essere somministrata nel corso di ciascun anno in misura adeguata.	5	Provvedimenti ampliativi della sfera giuridica dei destinatari con effetto economico diretto e immediato
59	Servizi per adulti in difficoltà	1- Misura di trasparenza generale: è doveroso pubblicare tutte le informazioni elencate dal d.lgs.33/2013. 2- Misura di controllo: l'organo preposto ai controlli interni effettua controlli periodici, anche a campione. 3-Formazione: al personale deve essere somministrata adeguata formazione tecnico/giuridica.	La trasparenza deve essere attuata immediatamente. I controlli debbono essere effettuati dalla prima sessione utile successiva all'approvazione del PTPCT. La formazione deve essere somministrata nel corso di ciascun anno in misura adeguata.	6	Provvedimenti ampliativi della sfera giuridica dei destinatari con effetto economico diretto e immediato
60	Servizi di integrazione dei cittadini stranieri	1- Misura di trasparenza generale: è doveroso pubblicare tutte le informazioni elencate dal d.lgs.33/2013. 2- Misura di controllo: l'organo preposto ai controlli interni effettua controlli periodici, anche a campione. 3-Formazione: al personale deve essere somministrata adeguata formazione tecnico/giuridica.	La trasparenza deve essere attuata immediatamente. I controlli debbono essere effettuati dalla prima sessione utile successiva all'approvazione del PTPCT. La formazione deve essere somministrata nel corso di ciascun anno in misura adeguata.	7	Provvedimenti ampliativi della sfera giuridica dei destinatari con effetto economico diretto e immediato
61	Gestione delle sepolture e dei loculi	1- Misura di trasparenza generale: si ritiene sufficiente la pubblicazione di tutte le informazioni richieste dal d.lgs.33/2013 ed assicurare il correlato "accesso civico".	La trasparenza deve essere attuata immediatamente.	8	Provvedimenti ampliativi della sfera giuridica dei destinatari con effetto economico diretto e immediato
62	Concessioni demaniali per tombe di famiglia	1- Misura di trasparenza generale: si ritiene sufficiente la pubblicazione di tutte le informazioni richieste dal d.lgs.33/2013 ed assicurare il correlato "accesso civico".	La trasparenza deve essere attuata immediatamente.	9	Provvedimenti ampliativi della sfera giuridica dei destinatari con effetto economico diretto e immediato
63	Procedimenti di esumazione ed estumulazione	1- Misura di trasparenza generale: si ritiene sufficiente la pubblicazione di tutte le informazioni richieste dal d.lgs.33/2013 ed assicurare il correlato "accesso civico".	La trasparenza deve essere attuata immediatamente.	10	Provvedimenti ampliativi della sfera giuridica dei destinatari con effetto economico diretto e immediato
64	Servizio di "dopo scuola"	1- Misura di trasparenza generale: si ritiene sufficiente la pubblicazione di tutte le informazioni richieste dal d.lgs.33/2013 ed assicurare il correlato "accesso civico".	La trasparenza deve essere attuata immediatamente.	14	Provvedimenti ampliativi della sfera giuridica dei destinatari con effetto economico diretto e immediato

1- Misura di trasparenza generale: è doveroso pubblicare tutte le informazioni elencate dal d.lgs.33/2013. 2- Misura di controllo: l'organo preposto ai controlli interni effettua controlli periodici, anche a campione. 3-Formazione: al personale deve essere somministrata adeguata formazione tecnico/giuridica.

La trasparenza deve essere attuata immediatamente. I controlli debbono essere effettuati dalla prima sessione utile successiva all'approvazione del PTPCT. La formazione deve essere somministrata nel corso di ciascun anno in misura adeguata.

65	Servizio di mensa	1- Misura di trasparenza generale: si ritiene sufficiente la pubblicazione di tutte le informazioni richieste dal d.lgs.33/2013 ed assicurare il correlato "accesso civico".	La trasparenza deve essere attuata immediatamente.	16	Provvedimenti ampliativi della sfera giuridica dei destinatari con effetto economico diretto e immediato		
66	Autorizzazione all'occupazione del suolo pubblico	1- Misura di trasparenza generale: si ritiene sufficiente la pubblicazione di tutte le informazioni richieste dal d.lgs.33/2013 ed assicurare il correlato "accesso civico".	La trasparenza deve essere attuata immediatamente.	1	Provvedimenti ampliativi della sfera giuridica dei destinatari privi di effetto economico diretto e immediato	1- Misura di trasparenza generale: si ritiene sufficiente la pubblicazione di tutte le informazioni richieste dal d.lgs.33/2013 ed assicurare il correlato "accesso civico".	La trasparenza deve essere attuata immediatamente.
67	Pratiche anagrafiche	1- Misura di trasparenza generale: si ritiene sufficiente la pubblicazione di tutte le informazioni richieste dal d.lgs.33/2013 ed assicurare il correlato "accesso civico".	La trasparenza deve essere attuata immediatamente.	2	Provvedimenti ampliativi della sfera giuridica dei destinatari privi di effetto economico diretto e immediato		
68	Certificazioni anagrafiche	1- Misura di trasparenza generale: si ritiene sufficiente la pubblicazione di tutte le informazioni richieste dal d.lgs.33/2013 ed assicurare il correlato "accesso civico".	La trasparenza deve essere attuata immediatamente.	3	Provvedimenti ampliativi della sfera giuridica dei destinatari privi di effetto economico diretto e immediato		
69	atti di nascita, morte, cittadinanza e matrimonio	1- Misura di trasparenza generale: si ritiene sufficiente la pubblicazione di tutte le informazioni richieste dal d.lgs.33/2013 ed assicurare il correlato "accesso civico".	La trasparenza deve essere attuata immediatamente.	4	Provvedimenti ampliativi della sfera giuridica dei destinatari privi di effetto economico diretto e immediato		
70	Rilascio di documenti di identità	1- Misura di trasparenza generale: si ritiene sufficiente la pubblicazione di tutte le informazioni richieste dal d.lgs.33/2013 ed assicurare il correlato "accesso civico".	La trasparenza deve essere attuata immediatamente.	5	Provvedimenti ampliativi della sfera giuridica dei destinatari privi di effetto economico diretto e immediato		
71	Rilascio di patrocini	1- Misura di trasparenza generale: si ritiene sufficiente la pubblicazione di tutte le informazioni richieste dal d.lgs.33/2013 ed assicurare il correlato "accesso civico".	La trasparenza deve essere attuata immediatamente.	6	Provvedimenti ampliativi della sfera giuridica dei destinatari privi di effetto economico diretto e immediato		
72	Gestione della leva	1- Misura di trasparenza generale: si ritiene sufficiente la pubblicazione di tutte le informazioni richieste dal d.lgs.33/2013 ed assicurare il correlato "accesso civico".	La trasparenza deve essere attuata immediatamente.	7	Provvedimenti ampliativi della sfera giuridica dei destinatari privi di effetto economico diretto e immediato		
73	Consultazioni elettorali	1- Misura di trasparenza generale: si ritiene sufficiente la pubblicazione di tutte le informazioni richieste dal d.lgs.33/2013 ed assicurare il correlato "accesso civico".	La trasparenza deve essere attuata immediatamente.	8	Provvedimenti ampliativi della sfera giuridica dei destinatari privi di effetto economico diretto e immediato		
74	Gestione dell'elettorato	1- Misura di trasparenza generale: si ritiene sufficiente la pubblicazione di tutte le informazioni richieste dal d.lgs.33/2013 ed assicurare il correlato "accesso civico".	La trasparenza deve essere attuata immediatamente.	9	Provvedimenti ampliativi della sfera giuridica dei destinatari privi di effetto economico diretto e immediato		
75	Gestione del protocollo	1- Misura di trasparenza generale: si ritiene sufficiente la pubblicazione di tutte le informazioni richieste dal d.lgs.33/2013 ed assicurare il correlato "accesso civico".	La trasparenza deve essere attuata immediatamente.	1	Altri servizi		

76	Organizzazione eventi culturali ricreativi	1- Misura di trasparenza generale: si ritiene sufficiente la pubblicazione di tutte le informazioni richieste dal d.lgs.33/2013 ed assicurare il correlato "accesso civico".	La trasparenza deve essere attuata immediatamente.	2	Altri servizi
77	Funzionamento degli organi collegiali	1- Misura di trasparenza generale: si ritiene sufficiente la pubblicazione di tutte le informazioni richieste dal d.lgs.33/2013 ed assicurare il correlato "accesso civico".	La trasparenza deve essere attuata immediatamente.	3	Altri servizi
78	Istruttoria delle deliberazioni	1- Misura di trasparenza generale: si ritiene sufficiente la pubblicazione di tutte le informazioni richieste dal d.lgs.33/2013 ed assicurare il correlato "accesso civico".	La trasparenza deve essere attuata immediatamente.	4	Altri servizi
79	Pubblicazione delle deliberazioni	1- Misura di trasparenza generale: si ritiene sufficiente la pubblicazione di tutte le informazioni richieste dal d.lgs.33/2013 ed assicurare il correlato "accesso civico".	La trasparenza deve essere attuata immediatamente.	5	Altri servizi
80	Accesso agli atti, accesso civico	1- Misura di trasparenza generale: si ritiene sufficiente la pubblicazione di tutte le informazioni richieste dal d.lgs.33/2013 ed assicurare il correlato "accesso civico".	La trasparenza deve essere attuata immediatamente.	6	Altri servizi
81	Gestione dell'archivio corrente e di deposito	1- Misura di trasparenza generale: si ritiene sufficiente la pubblicazione di tutte le informazioni richieste dal d.lgs.33/2013 ed assicurare il correlato "accesso civico".	La trasparenza deve essere attuata immediatamente.	7	Altri servizi
82	formazione di determinazioni, ordinanze, decreti ed altri atti amministrativi	1- Misura di trasparenza generale: si ritiene sufficiente la pubblicazione di tutte le informazioni richieste dal d.lgs.33/2013 ed assicurare il correlato "accesso civico".	La trasparenza deve essere attuata immediatamente.	9	Altri servizi

1- Misura di trasparenza generale: si ritiene sufficiente la pubblicazione di tutte le informazioni richieste dal d.lgs.33/2013 ed assicurare il correlato "accesso civico".

La trasparenza deve essere attuata immediatamente.

ALLEGATO "F" - Misure di trasparenza

Sotto sezione livello 1	Sotto sezione livello 2	Normativa	Singolo obbligo	Contenuti dell'obbligo	Aggiornamento	Ufficio responsabile	
A	B	C	D	E	F	G	
Disposizioni generali	Piano triennale per la prevenzione della corruzione e della trasparenza	Art. 10, c. 8, lett. a), d.lgs. n. 33/2013	Piano triennale per la prevenzione della corruzione e della trasparenza (PTPCT)	Piano triennale per la prevenzione della corruzione e della trasparenza e suoi allegati, le misure integrative di prevenzione della corruzione individuate ai sensi dell'articolo 1, comma 2-bis della legge n. 190 del 2012, (MOG 231) (link alla sotto-sezione Altri contenuti/Anticorruzione)	Annuale	UFFICIO SEGRETERIA	
	Atti generali	Art. 12, c. 1, d.lgs. n. 33/2013	Riferimenti normativi su organizzazione e attività	Riferimenti normativi con i relativi link alle norme di legge statale pubblicate nella banca dati "Normattiva" che regolano l'istituzione, l'organizzazione e l'attività delle pubbliche amministrazioni	Tempestivo (ex art. 8, d.lgs. n. 33/2013)	UFFICIO SEGRETERIA	
			Atti amministrativi generali	Direttive, circolari, programmi, istruzioni e ogni atto che dispone in generale sulla organizzazione, sulle funzioni, sugli obiettivi, sui procedimenti, ovvero nei quali si determina l'interpretazione di norme giuridiche che riguardano o dettano disposizioni per l'applicazione di esse	Tempestivo (ex art. 8, d.lgs. n. 33/2013)	UFFICIO SEGRETERIA	
			Documenti di programmazione strategico-gestionale	Direttive ministeriali, documento di programmazione, obiettivi strategici in materia di prevenzione della corruzione e trasparenza	Tempestivo (ex art. 8, d.lgs. n. 33/2013)	UFFICIO SEGRETERIA	
		Art. 12, c. 2, d.lgs. n. 33/2013	Statuti e leggi regionali	Estremi e testi ufficiali aggiornati degli Statuti e delle norme di legge regionali, che regolano le funzioni, l'organizzazione e lo svolgimento delle attività di competenza dell'amministrazione	Tempestivo (ex art. 8, d.lgs. n. 33/2013)	UFFICIO SEGRETERIA	
		Art. 55, c. 2, d.lgs. n. 165/2001	Codice disciplinare e codice di condotta	Codice disciplinare, recante l'indicazione delle infrazioni del codice disciplinare e relative sanzioni (pubblicazione on line in alternativa all'affissione in luogo accessibile a tutti - art. 7, l. n. 300/1970)	Tempestivo	UFFICIO SEGRETERIA	
		Art. 12, c. 1, d.lgs. n. 33/2013		Codice di condotta inteso quale codice di comportamento			
	Oneri informativi per cittadini e imprese	Art. 12, c. 1-bis, d.lgs. n. 33/2013	Scadenario obblighi amministrativi	Scadenario con l'indicazione delle date di efficacia dei nuovi obblighi amministrativi a carico di cittadini e imprese introdotti dalle amministrazioni secondo le modalità definite con DPCM 8 novembre 2013	Tempestivo	UFFICIO SEGRETERIA	
			Art. 13, c. 1, lett. a), d.lgs. n. 33/2013		Organi di indirizzo politico e di amministrazione e gestione, con l'indicazione delle rispettive competenze	Tempestivo (ex art. 8, d.lgs. n. 33/2013)	UFFICIO SEGRETERIA
			Art. 14, c. 1, lett. a), d.lgs. n. 33/2013	Titolari di incarichi politici di cui all'art. 14, co. 1, del dlgs n. 33/2013	Atto di nomina o di proclamazione, con l'indicazione della durata dell'incarico o del mandato elettivo	Tempestivo (ex art. 8, d.lgs. n. 33/2013)	UFFICIO SEGRETERIA
			Art. 14, c. 1, lett. b), d.lgs. n. 33/2013	(da pubblicare in tabelle)	Curriculum vitae	Tempestivo (ex art. 8, d.lgs. n. 33/2013)	UFFICIO SEGRETERIA
			Art. 14, c. 1, lett. c), d.lgs. n. 33/2013		Compensi di qualsiasi natura connessi all'assunzione della carica	Tempestivo (ex art. 8, d.lgs. n. 33/2013)	UFFICIO SEGRETERIA
Importi di viaggi di servizio e missioni pagati con fondi pubblici					Tempestivo (ex art. 8, d.lgs. n. 33/2013)	UFFICIO SEGRETERIA	
Art. 14, c. 1, lett. d), d.lgs. n. 33/2013				Dati relativi all'assunzione di altre cariche, presso enti pubblici o privati, e relativi compensi a qualsiasi titolo corrisposti	Tempestivo (ex art. 8, d.lgs. n. 33/2013)	UFFICIO SEGRETERIA	
Art. 14, c. 1, lett. e), d.lgs. n. 33/2013				Altri eventuali incarichi con oneri a carico della finanza pubblica e indicazione dei compensi spettanti	Tempestivo (ex art. 8, d.lgs. n. 33/2013)	UFFICIO SEGRETERIA	

Sotto sezione livello 1	Sotto sezione livello 2	Normativa	Singolo obbligo	Contenuti dell'obbligo	Aggiornamento	Ufficio responsabile
A	B	C	D	E	F	G
		Art. 14, c. 1, lett. f), d.lgs. n. 33/2013 Art. 2, c. 1, punto 1, l. n. 441/1982		1) dichiarazione concernente diritti reali su beni immobili e su beni mobili iscritti in pubblici registri, titolarità di imprese, azioni di società, quote di partecipazione a società, esercizio di funzioni di amministratore o di sindaco di società, con l'apposizione della formula «sul mio onore affermo che la dichiarazione corrisponde al vero» [Per il soggetto, il coniuge non separato e i parenti entro il secondo grado, ove gli stessi vi consentano (NB: dando eventualmente evidenza del mancato consenso) e riferita al momento dell'assunzione dell'incarico]	Nessuno (va presentata una sola volta entro 3 mesi dalla elezione, dalla nomina o dal conferimento dell'incarico e resta pubblicata fino alla cessazione dell'incarico o del mandato).	
		Art. 14, c. 1, lett. f), d.lgs. n. 33/2013 Art. 2, c. 1, punto 2, l. n. 441/1982		2) copia dell'ultima dichiarazione dei redditi soggetti all'imposta sui redditi delle persone fisiche [Per il soggetto, il coniuge non separato e i parenti entro il secondo grado, ove gli stessi vi consentano (NB: dando eventualmente evidenza del mancato consenso)] (NB: è necessario limitare, con appositi accorgimenti a cura dell'interessato o della amministrazione, la pubblicazione dei dati sensibili)	Entro 3 mesi dalla elezione, dalla nomina o dal conferimento dell'incarico	UFFICIO SEGRETERIA
		Art. 14, c. 1, lett. f), d.lgs. n. 33/2013 Art. 2, c. 1, punto 3, l. n. 441/1982		3) dichiarazione concernente le spese sostenute e le obbligazioni assunte per la propaganda elettorale ovvero attestazione di essersi avvalsi esclusivamente di materiali e di mezzi propagandistici predisposti e messi a disposizione dal partito o dalla formazione politica della cui lista il soggetto ha fatto parte, con l'apposizione della formula «sul mio onore affermo che la dichiarazione corrisponde al vero» (con allegate copie delle dichiarazioni relative a finanziamenti e contributi per un importo che nell'anno superi 5.000 €)	Tempestivo (ex art. 8, d.lgs. n. 33/2013)	UFFICIO SEGRETERIA
		Art. 14, c. 1, lett. f), d.lgs. n. 33/2013 Art. 3, l. n. 441/1982		4) attestazione concernente le variazioni della situazione patrimoniale intervenute nell'anno precedente e copia della dichiarazione dei redditi [Per il soggetto, il coniuge non separato e i parenti entro il secondo grado, ove gli stessi vi consentano (NB: dando eventualmente evidenza del mancato consenso)]	Annuale	UFFICIO SEGRETERIA
		Art. 14, c. 1, lett. a), d.lgs. n. 33/2013		Atto di nomina o di proclamazione, con l'indicazione della durata dell'incarico o del mandato elettivo	Tempestivo (ex art. 8, d.lgs. n. 33/2013)	UFFICIO SEGRETERIA
		Art. 14, c. 1, lett. b), d.lgs. n. 33/2013		Curriculum vitae	Tempestivo (ex art. 8, d.lgs. n. 33/2013)	UFFICIO SEGRETERIA
		Art. 14, c. 1, lett. c), d.lgs. n. 33/2013		Compensi di qualsiasi natura connessi all'assunzione della carica	Tempestivo (ex art. 8, d.lgs. n. 33/2013)	UFFICIO SEGRETERIA
		Art. 14, c. 1, lett. d), d.lgs. n. 33/2013		Importi di viaggi di servizio e missioni pagati con fondi pubblici	Tempestivo (ex art. 8, d.lgs. n. 33/2013)	UFFICIO SEGRETERIA
		Art. 14, c. 1, lett. d), d.lgs. n. 33/2013		Dati relativi all'assunzione di altre cariche, presso enti pubblici o privati, e relativi compensi a qualsiasi titolo corrisposti	Tempestivo (ex art. 8, d.lgs. n. 33/2013)	UFFICIO SEGRETERIA
		Art. 14, c. 1, lett. e), d.lgs. n. 33/2013		Altri eventuali incarichi con oneri a carico della finanza pubblica e indicazione dei compensi spettanti	Tempestivo (ex art. 8, d.lgs. n. 33/2013)	UFFICIO SEGRETERIA

Titolari di incarichi politici,

Sotto sezione livello 1	Sotto sezione livello 2	Normativa	Singolo obbligo	Contenuti dell'obbligo	Aggiornamento	Ufficio responsabile
A	B	C	D	E	F	G
Organizzazione	di amministrazione, di direzione o di governo	Art. 14, c. 1, lett. f), d.lgs. n. 33/2013 Art. 2, c. 1, punto 1, l. n. 441/1982	Titolari di incarichi di amministrazione, di direzione o di governo di cui all'art. 14, co. 1-bis, del dlgs n. 33/2013	1) dichiarazione concernente diritti reali su beni immobili e su beni mobili iscritti in pubblici registri, titolarità di imprese, azioni di società, quote di partecipazione a società, esercizio di funzioni di amministratore o di sindaco di società, con l'apposizione della formula «sul mio onore affermo che la dichiarazione corrisponde al vero» [Per il soggetto, il coniuge non separato e i parenti entro il secondo grado, ove gli stessi vi consentano (NB: dando eventualmente evidenza del mancato consenso) e riferita al momento dell'assunzione dell'incarico]	Nessuno (va presentata una sola volta entro 3 mesi dalla elezione, dalla nomina o dal conferimento dell'incarico e resta pubblicata fino alla cessazione dell'incarico o del mandato).	
		Art. 14, c. 1, lett. f), d.lgs. n. 33/2013 Art. 2, c. 1, punto 2, l. n. 441/1982		2) copia dell'ultima dichiarazione dei redditi soggetti all'imposta sui redditi delle persone fisiche [Per il soggetto, il coniuge non separato e i parenti entro il secondo grado, ove gli stessi vi consentano (NB: dando eventualmente evidenza del mancato consenso)] (NB: è necessario limitare, con appositi accorgimenti a cura dell'interessato o della amministrazione, la pubblicazione dei dati sensibili)	Entro 3 mesi dalla elezione, dalla nomina o dal conferimento dell'incarico	UFFICIO SEGRETERIA
		Art. 14, c. 1, lett. f), d.lgs. n. 33/2013 Art. 2, c. 1, punto 3, l. n. 441/1982		3) dichiarazione concernente le spese sostenute e le obbligazioni assunte per la propaganda elettorale ovvero attestazione di essersi avvalsi esclusivamente di materiali e di mezzi propagandistici predisposti e messi a disposizione dal partito o dalla formazione politica della cui lista il soggetto ha fatto parte, con l'apposizione della formula «sul mio onore affermo che la dichiarazione corrisponde al vero» (con allegate copie delle dichiarazioni relative a finanziamenti e contributi per un importo che nell'anno superi 5.000 €)	Tempestivo (ex art. 8, d.lgs. n. 33/2013)	UFFICIO SEGRETERIA
		Art. 14, c. 1, lett. f), d.lgs. n. 33/2013 Art. 3, l. n. 441/1982		4) attestazione concernente le variazioni della situazione patrimoniale intervenute nell'anno precedente e copia della dichiarazione dei redditi [Per il soggetto, il coniuge non separato e i parenti entro il secondo grado, ove gli stessi vi consentano (NB: dando eventualmente evidenza del mancato consenso)]	Annuale	
		Art. 14, c. 1, lett. a), d.lgs. n. 33/2013	Cessati dall'incarico (documentazione da pubblicare sul sito web)	Atto di nomina, con l'indicazione della durata dell'incarico	Nessuno	
		Art. 14, c. 1, lett. b), d.lgs. n. 33/2013		Curriculum vitae	Nessuno	
		Art. 14, c. 1, lett. c), d.lgs. n. 33/2013		Compensi di qualsiasi natura connessi all'assunzione della carica	Nessuno	
		Art. 14, c. 1, lett. d), d.lgs. n. 33/2013		Importi di viaggi di servizio e missioni pagati con fondi pubblici	Nessuno	
		Art. 14, c. 1, lett. e), d.lgs. n. 33/2013		Dati relativi all'assunzione di altre cariche, presso enti pubblici o privati, e relativi compensi a qualsiasi titolo corrisposti	Nessuno	
		Art. 14, c. 1, lett. e), d.lgs. n. 33/2013		Altri eventuali incarichi con oneri a carico della finanza pubblica e indicazione dei compensi spettanti	Nessuno	
		Art. 14, c. 1, lett. f), d.lgs. n. 33/2013 Art. 2, c. 1, punto 2, l. n. 441/1982		1) copie delle dichiarazioni dei redditi riferiti al periodo dell'incarico;	Nessuno	
			2) copia della dichiarazione dei redditi successiva al termine dell'incarico o carica, entro un mese dalla scadenza del termine di legge per la presentazione della dichiarazione [Per il soggetto, il coniuge non separato e i parenti entro il secondo grado, ove gli stessi vi consentano (NB: dando eventualmente evidenza del mancato consenso)] (NB: è necessario limitare, con appositi accorgimenti a cura dell'interessato o della amministrazione, la pubblicazione dei dati sensibili)			

Sotto sezione livello 1	Sotto sezione livello 2	Normativa	Singolo obbligo	Contenuti dell'obbligo	Aggiornamento	Ufficio responsabile	
A	B	C	D	E	F	G	
		Art. 14, c. 1, lett. f), d.lgs. n. 33/2013 Art. 2, c. 1, punto 3, l. n. 441/1982		3) dichiarazione concernente le spese sostenute e le obbligazioni assunte per la propaganda elettorale ovvero attestazione di essersi avvalsi esclusivamente di materiali e di mezzi propagandistici predisposti e messi a disposizione dal partito o dalla formazione politica della cui lista il soggetto ha fatto parte con riferimento al periodo dell'incarico (con allegate copie delle dichiarazioni relative a finanziamenti e contributi per un importo che nell'anno superi 5.000 €)	Nessuno		
		Art. 14, c. 1, lett. f), d.lgs. n. 33/2013 Art. 4, l. n. 441/1982		4) dichiarazione concernente le variazioni della situazione patrimoniale intervenute dopo l'ultima attestazione [Per il soggetto, il coniuge non separato e i parenti entro il secondo grado, ove gli stessi vi consentano (NB: dando eventualmente evidenza del mancato consenso)]	Nessuno (va presentata una sola volta entro 3 mesi dalla cessazione dell'incarico).		
	Sanzioni per mancata comunicazione dei dati	Art. 47, c. 1, d.lgs. n. 33/2013	Sanzioni per mancata o incompleta comunicazione dei dati da parte dei titolari di incarichi politici, di amministrazione, di direzione o di governo	Provvedimenti sanzionatori a carico del responsabile della mancata o incompleta comunicazione dei dati di cui all'articolo 14, concernenti la situazione patrimoniale complessiva del titolare dell'incarico al momento dell'assunzione della carica, la titolarità di imprese, le partecipazioni azionarie proprie nonchè tutti i compensi cui dà diritto l'assunzione della carica	Tempestivo (ex art. 8, d.lgs. n. 33/2013)	UFFICIO SEGRETERIA	
	Articolazione degli uffici	Art. 13, c. 1, lett. b), d.lgs. n. 33/2013	Articolazione degli uffici	Indicazione delle competenze di ciascun ufficio, anche di livello dirigenziale non generale, i nomi dei dirigenti responsabili dei singoli uffici	Tempestivo (ex art. 8, d.lgs. n. 33/2013)	UFFICIO SEGRETERIA	
		Art. 13, c. 1, lett. c), d.lgs. n. 33/2013	Organigramma	Illustrazione in forma semplificata, ai fini della piena accessibilità e comprensibilità dei dati, dell'organizzazione dell'amministrazione, mediante l'organigramma o analoghe rappresentazioni grafiche	Tempestivo (ex art. 8, d.lgs. n. 33/2013)	UFFICIO SEGRETERIA	
		Art. 13, c. 1, lett. b), d.lgs. n. 33/2013	(da pubblicare sotto forma di organigramma, in modo tale che a ciascun ufficio sia assegnato un link ad una pagina contenente tutte le informazioni previste dalla norma)	Nomi dei dirigenti responsabili dei singoli uffici	Tempestivo (ex art. 8, d.lgs. n. 33/2013)	UFFICIO SEGRETERIA	
	Telefono e posta elettronica	Art. 13, c. 1, lett. d), d.lgs. n. 33/2013	Telefono e posta elettronica	Elenco completo dei numeri di telefono e delle caselle di posta elettronica istituzionali e delle caselle di posta elettronica certificata dedicate, cui il cittadino possa rivolgersi per qualsiasi richiesta inerente i compiti istituzionali	Tempestivo (ex art. 8, d.lgs. n. 33/2013)	UFFICIO SEGRETERIA	
	Consulenti e collaboratori	Titolari di incarichi di collaborazione o consulenza	Art. 15, c. 2, d.lgs. n. 33/2013	Consulenti e collaboratori	Estremi degli atti di conferimento di incarichi di collaborazione o di consulenza a soggetti esterni a qualsiasi titolo (compresi quelli affidati con contratto di collaborazione coordinata e continuativa) con indicazione dei soggetti percettori, della ragione dell'incarico e dell'ammontare erogato	Tempestivo (ex art. 8, d.lgs. n. 33/2013)	UFFICIO SEGRETERIA
				(da pubblicare in tabelle)	Per ciascun titolare di incarico:		
			Art. 15, c. 1, lett. b), d.lgs. n. 33/2013		1) curriculum vitae, redatto in conformità al vigente modello europeo	Tempestivo (ex art. 8, d.lgs. n. 33/2013)	UFFICIO SEGRETERIA
Art. 15, c. 1, lett. c), d.lgs. n. 33/2013				2) dati relativi allo svolgimento di incarichi o alla titolarità di cariche in enti di diritto privato regolati o finanziati dalla pubblica amministrazione o allo svolgimento di attività professionali	Tempestivo (ex art. 8, d.lgs. n. 33/2013)	UFFICIO SEGRETERIA	
Art. 15, c. 1, lett. d), d.lgs. n. 33/2013				3) compensi comunque denominati, relativi al rapporto di lavoro, di consulenza o di collaborazione (compresi quelli affidati con contratto di collaborazione coordinata e continuativa), con specifica evidenza delle eventuali componenti variabili o legate alla valutazione del risultato	Tempestivo (ex art. 8, d.lgs. n. 33/2013)	UFFICIO SEGRETERIA	

Sotto sezione livello 1	Sotto sezione livello 2	Normativa	Singolo obbligo	Contenuti dell'obbligo	Aggiornamento	Ufficio responsabile
A	B	C	D	E	F	G
		Art. 15, c. 2, d.lgs. n. 33/2013		Tabelle relative agli elenchi dei consulenti con indicazione di oggetto, durata e compenso dell'incarico (comunicate alla Funzione pubblica)	Tempestivo (ex art. 8, d.lgs. n. 33/2013)	UFFICIO SEGRETERIA
		Art. 53, c. 14, d.lgs. n. 165/2001		Attestazione dell'avvenuta verifica dell'insussistenza di situazioni, anche potenziali, di conflitto di interesse	Tempestivo	UFFICIO SEGRETERIA
				Per ciascun titolare di incarico:		
		Art. 14, c. 1, lett. a) e c. 1-bis, d.lgs. n. 33/2013		Atto di conferimento, con l'indicazione della durata dell'incarico	Tempestivo (ex art. 8, d.lgs. n. 33/2013)	UFFICIO SEGRETERIA
		Art. 14, c. 1, lett. b) e c. 1-bis, d.lgs. n. 33/2013		Curriculum vitae, redatto in conformità al vigente modello europeo	Tempestivo (ex art. 8, d.lgs. n. 33/2013)	UFFICIO SEGRETERIA
		Art. 14, c. 1, lett. c) e c. 1-bis, d.lgs. n. 33/2013		Compensi di qualsiasi natura connessi all'assunzione dell'incarico (con specifica evidenza delle eventuali componenti variabili o legate alla valutazione del risultato)	Tempestivo (ex art. 8, d.lgs. n. 33/2013)	UFFICIO SEGRETERIA
		Art. 14, c. 1, lett. d) e c. 1-bis, d.lgs. n. 33/2013		Importi di viaggi di servizio e missioni pagati con fondi pubblici	Tempestivo (ex art. 8, d.lgs. n. 33/2013)	UFFICIO SEGRETERIA
		Art. 14, c. 1, lett. e) e c. 1-bis, d.lgs. n. 33/2013		Dati relativi all'assunzione di altre cariche, presso enti pubblici o privati, e relativi compensi a qualsiasi titolo corrisposti	Tempestivo (ex art. 8, d.lgs. n. 33/2013)	UFFICIO SEGRETERIA
		Art. 14, c. 1, lett. f) e c. 1-bis, d.lgs. n. 33/2013 Art. 2, c. 1, punto 1, l. n. 441/1982	Incarichi amministrativi di vertice (da pubblicare in tabelle)	1) dichiarazione concernente diritti reali su beni immobili e su beni mobili iscritti in pubblici registri, titolarità di imprese, azioni di società, quote di partecipazione a società, esercizio di funzioni di amministratore o di sindaco di società, con l'apposizione della formula «sul mio onore affermo che la dichiarazione corrisponde al vero» [Per il soggetto, il coniuge non separato e i parenti entro il secondo grado, ove gli stessi vi consentano (NB: dando eventualmente evidenza del mancato consenso) e riferita al momento dell'assunzione dell'incarico]	Nessuno (va presentata una sola volta entro 3 mesi dalla elezione, dalla nomina o dal conferimento dell'incarico e resta pubblicata fino alla cessazione dell'incarico o del mandato).	
		Art. 14, c. 1, lett. f) e c. 1-bis, d.lgs. n. 33/2013 Art. 2, c. 1, punto 2, l. n. 441/1982		2) copia dell'ultima dichiarazione dei redditi soggetti all'imposta sui redditi delle persone fisiche [Per il soggetto, il coniuge non separato e i parenti entro il secondo grado, ove gli stessi vi consentano (NB: dando eventualmente evidenza del mancato consenso)] (NB: è necessario limitare, con appositi accorgimenti a cura dell'interessato o della amministrazione, la pubblicazione dei dati sensibili)	Entro 3 mesi della nomina o dal conferimento dell'incarico	UFFICIO SEGRETERIA
		Art. 14, c. 1, lett. f) e c. 1-bis, d.lgs. n. 33/2013 Art. 3, l. n. 441/1982		3) attestazione concernente le variazioni della situazione patrimoniale intervenute nell'anno precedente e copia della dichiarazione dei redditi [Per il soggetto, il coniuge non separato e i parenti entro il secondo grado, ove gli stessi vi consentano (NB: dando eventualmente evidenza del mancato consenso)]	Annuale	UFFICIO SEGRETERIA
		Art. 20, c. 3, d.lgs. n. 39/2013		Dichiarazione sulla insussistenza di una delle cause di inconfiribilità dell'incarico	Tempestivo (art. 20, c. 1, d.lgs. n. 39/2013)	UFFICIO SEGRETERIA
		Art. 20, c. 3, d.lgs. n. 39/2013		Dichiarazione sulla insussistenza di una delle cause di incompatibilità al conferimento dell'incarico	Annuale (art. 20, c. 2, d.lgs. n. 39/2013)	UFFICIO SEGRETERIA
		Art. 14, c. 1-ter, secondo periodo, d.lgs. n. 33/2013		Ammontare complessivo degli emolumenti percepiti a carico della finanza pubblica	Annuale (non oltre il 30 marzo)	UFFICIO SEGRETERIA
	Titolari di incarichi dirigenziali amministrativi di vertice					
	Titolari di incarichi dirigenziali		Incarichi dirigenziali, a qualsiasi titolo conferiti, ivi inclusi quelli conferiti discrezionalmente dall'organo di indirizzo politico senza procedure pubbliche di selezione e titolari di posizione organizzativa con funzioni dirigenziali	Per ciascun titolare di incarico:		
	(dirigenti non generali)				Tempestivo	

Sotto sezione livello 1	Sotto sezione livello 2	Normativa	Singolo obbligo	Contenuti dell'obbligo	Aggiornamento	Ufficio responsabile
A	B	C	D	E	F	G
Personale		Art. 14, c. 1, lett. a) e c. 1-bis, d.lgs. n. 33/2013	(da pubblicare in tabelle che distinguono le seguenti situazioni: dirigenti, dirigenti individuati discrezionalmente, titolari di posizione organizzativa con funzioni dirigenziali)	Atto di conferimento, con l'indicazione della durata dell'incarico	(ex art. 8, d.lgs. n. 33/2013)	UFFICIO SEGRETERIA
		Art. 14, c. 1, lett. b) e c. 1-bis, d.lgs. n. 33/2013		Curriculum vitae, redatto in conformità al vigente modello europeo	Tempestivo (ex art. 8, d.lgs. n. 33/2013)	UFFICIO SEGRETERIA
		Art. 14, c. 1, lett. c) e c. 1-bis, d.lgs. n. 33/2013		Compensi di qualsiasi natura connessi all'assunzione dell'incarico (con specifica evidenza delle eventuali componenti variabili o legate alla valutazione del risultato)	Tempestivo (ex art. 8, d.lgs. n. 33/2013)	UFFICIO RAGIONERIA E TRIBUTI
			Importi di viaggi di servizio e missioni pagati con fondi pubblici		Tempestivo (ex art. 8, d.lgs. n. 33/2013)	
			Art. 14, c. 1, lett. d) e c. 1-bis, d.lgs. n. 33/2013		Dati relativi all'assunzione di altre cariche, presso enti pubblici o privati, e relativi compensi a qualsiasi titolo corrisposti	Tempestivo (ex art. 8, d.lgs. n. 33/2013)
		Art. 14, c. 1, lett. e) e c. 1-bis, d.lgs. n. 33/2013		Altri eventuali incarichi con oneri a carico della finanza pubblica e indicazione dei compensi spettanti	Tempestivo (ex art. 8, d.lgs. n. 33/2013)	UFFICIO RAGIONERIA E TRIBUTI
		Art. 14, c. 1, lett. f) e c. 1-bis, d.lgs. n. 33/2013 Art. 2, c. 1, punto 1, l. n. 441/1982		1) dichiarazione concernente diritti reali su beni immobili e su beni mobili iscritti in pubblici registri, titolarità di imprese, azioni di società, quote di partecipazione a società, esercizio di funzioni di amministratore o di sindaco di società, con l'apposizione della formula «sul mio onore affermo che la dichiarazione corrisponde al vero» [Per il soggetto, il coniuge non separato e i parenti entro il secondo grado, ove gli stessi vi consentano (NB: dando eventualmente evidenza del mancato consenso) e riferita al momento dell'assunzione dell'incarico]	Nessuno (va presentata una sola volta entro 3 mesi dalla elezione, dalla nomina o dal conferimento dell'incarico e resta pubblicata fino alla cessazione dell'incarico o del mandato).	
		Art. 14, c. 1, lett. f) e c. 1-bis, d.lgs. n. 33/2013 Art. 2, c. 1, punto 2, l. n. 441/1982		2) copia dell'ultima dichiarazione dei redditi soggetti all'imposta sui redditi delle persone fisiche [Per il soggetto, il coniuge non separato e i parenti entro il secondo grado, ove gli stessi vi consentano (NB: dando eventualmente evidenza del mancato consenso)] (NB: è necessario limitare, con appositi accorgimenti a cura dell'interessato o della amministrazione, la pubblicazione dei dati sensibili)	Entro 3 mesi della nomina o dal conferimento dell'incarico	UFFICIO SEGRETERIA
		Art. 14, c. 1, lett. f) e c. 1-bis, d.lgs. n. 33/2013 Art. 3, l. n. 441/1982		3) attestazione concernente le variazioni della situazione patrimoniale intervenute nell'anno precedente e copia della dichiarazione dei redditi [Per il soggetto, il coniuge non separato e i parenti entro il secondo grado, ove gli stessi vi consentano (NB: dando eventualmente evidenza del mancato consenso)]	Annuale	UFFICIO SEGRETERIA
		Art. 20, c. 3, d.lgs. n. 39/2013		Dichiarazione sulla insussistenza di una delle cause di inconferibilità dell'incarico	Tempestivo (art. 20, c. 1, d.lgs. n. 39/2013)	UFFICIO SEGRETERIA
		Art. 20, c. 3, d.lgs. n. 39/2013		Dichiarazione sulla insussistenza di una delle cause di incompatibilità al conferimento dell'incarico	Annuale (art. 20, c. 2, d.lgs. n. 39/2013)	UFFICIO SEGRETERIA
		Art. 14, c. 1-ter, secondo periodo, d.lgs. n. 33/2013		Ammontare complessivo degli emolumenti percepiti a carico della finanza pubblica	Annuale (non oltre il 30 marzo)	UFFICIO SEGRETERIA
		Art. 19, c. 1-bis, d.lgs. n. 165/2001		Posti di funzione disponibili	Tempestivo	UFFICIO RAGIONERIA E TRIBUTI
		Art. 1, c. 7, d.p.r. n. 108/2004		Ruolo dirigenti	Annuale	
		Art. 14, c. 1, lett. a), d.lgs. n. 33/2013 Art. 14, c. 1, lett. b), d.lgs. n. 33/2013 Art. 14, c. 1, lett. c), d.lgs. n. 33/2013 Art. 14, c. 1, lett. d), d.lgs. n. 33/2013		Atto di nomina o di proclamazione, con l'indicazione della durata dell'incarico o del mandato elettivo Curriculum vitae Compensi di qualsiasi natura connessi all'assunzione della carica Importi di viaggi di servizio e missioni pagati con fondi pubblici Dati relativi all'assunzione di altre cariche, presso enti pubblici o privati, e relativi compensi a qualsiasi titolo corrisposti	Nessuno	
					Nessuno	
			Nessuno			
			Nessuno			

Sotto sezione livello 1	Sotto sezione livello 2	Normativa	Singolo obbligo	Contenuti dell'obbligo	Aggiornamento	Ufficio responsabile
A	B	C	D	E	F	G
Dirigenti cessati		Art. 14, c. 1, lett. e), d.lgs. n. 33/2013	Dirigenti cessati dal rapporto di lavoro (documentazione da pubblicare sul sito web)	Altri eventuali incarichi con oneri a carico della finanza pubblica e indicazione dei compensi spettanti	Nessuno	
		Art. 14, c. 1, lett. f), d.lgs. n. 33/2013 Art. 2, c. 1, punto 2, l. n. 441/1982		1) copie delle dichiarazioni dei redditi riferiti al periodo dell'incarico;	Nessuno	
				2) copia della dichiarazione dei redditi successiva al termine dell'incarico o carica, entro un mese dalla scadenza del termine di legge per la presentazione della dichiarazione [Per il soggetto, il coniuge non separato e i parenti entro il secondo grado, ove gli stessi vi consentano (NB: dando eventualmente evidenza del mancato consenso)] (NB: è necessario limitare, con appositi accorgimenti a cura dell'interessato o della amministrazione, la pubblicazione dei dati sensibili)		
Art. 14, c. 1, lett. f), d.lgs. n. 33/2013 Art. 4, l. n. 441/1982	3) dichiarazione concernente le variazioni della situazione patrimoniale intervenute dopo l'ultima attestazione [Per il soggetto, il coniuge non separato e i parenti entro il secondo grado, ove gli stessi vi consentano (NB: dando eventualmente evidenza del mancato consenso)]	Nessuno (va presentata una sola volta entro 3 mesi dalla cessazione dell'incarico).				
Sanzioni per mancata comunicazione dei dati		Art. 47, c. 1, d.lgs. n. 33/2013	Sanzioni per mancata o incompleta comunicazione dei dati da parte dei titolari di incarichi dirigenziali	Provvedimenti sanzionatori a carico del responsabile della mancata o incompleta comunicazione dei dati di cui all'articolo 14, concernenti la situazione patrimoniale complessiva del titolare dell'incarico al momento dell'assunzione della carica, la titolarità di imprese, le partecipazioni azionarie proprie nonché tutti i compensi cui dà diritto l'assunzione della carica	Tempestivo	SEGRETERIA
					(ex art. 8, d.lgs. n. 33/2013)	
Posizioni organizzative		Art. 14, c. 1-quinquies., d.lgs. n. 33/2013	Posizioni organizzative	Curricula dei titolari di posizioni organizzative redatti in conformità al vigente modello europeo	Tempestivo	UFFICIO RAGIONERIA E TRIBUTI
					(ex art. 8, d.lgs. n. 33/2013)	
Dotazione organica		Art. 16, c. 1, d.lgs. n. 33/2013	Conto annuale del personale	Conto annuale del personale e relative spese sostenute, nell'ambito del quale sono rappresentati i dati relativi alla dotazione organica e al personale effettivamente in servizio e al relativo costo, con l'indicazione della distribuzione tra le diverse qualifiche e aree professionali, con particolare riguardo al personale assegnato agli uffici di diretta collaborazione con gli organi di indirizzo politico	Annuale	UFFICIO RAGIONERIA E TRIBUTI
					(art. 16, c. 1, d.lgs. n. 33/2013)	
		Art. 16, c. 2, d.lgs. n. 33/2013	Costo personale tempo indeterminato	Costo complessivo del personale a tempo indeterminato in servizio, articolato per aree professionali, con particolare riguardo al personale assegnato agli uffici di diretta collaborazione con gli organi di indirizzo politico	Annuale	UFFICIO RAGIONERIA E TRIBUTI
					(art. 16, c. 2, d.lgs. n. 33/2013)	
Personale non a tempo indeterminato		Art. 17, c. 1, d.lgs. n. 33/2013	Personale non a tempo indeterminato	Personale con rapporto di lavoro non a tempo indeterminato, ivi compreso il personale assegnato agli uffici di diretta collaborazione con gli organi di indirizzo politico	Annuale	UFFICIO RAGIONERIA E TRIBUTI
			(da pubblicare in tabelle)		(art. 17, c. 1, d.lgs. n. 33/2013)	
		Art. 17, c. 2, d.lgs. n. 33/2013	Costo del personale non a tempo indeterminato	Costo complessivo del personale con rapporto di lavoro non a tempo indeterminato, con particolare riguardo al personale assegnato agli uffici di diretta collaborazione con gli organi di indirizzo politico	Trimestrale	UFFICIO RAGIONERIA E TRIBUTI
			(da pubblicare in tabelle)		(art. 17, c. 2, d.lgs. n. 33/2013)	
Tassi di assenza		Art. 16, c. 3, d.lgs. n. 33/2013	Tassi di assenza trimestrali	Tassi di assenza del personale distinti per uffici di livello dirigenziale	Trimestrale	UFFICIO RAGIONERIA E TRIBUTI
			(da pubblicare in tabelle)		(art. 16, c. 3, d.lgs. n. 33/2013)	
Incarichi conferiti e autorizzati ai dipendenti (dirigenti e non dirigenti)		Art. 18, d.lgs. n. 33/2013	Incarichi conferiti e autorizzati ai dipendenti (dirigenti e non dirigenti)	Elenco degli incarichi conferiti o autorizzati a ciascun dipendente (dirigente e non dirigente), con l'indicazione dell'oggetto, della durata e del compenso spettante per ogni incarico	Tempestivo	UFFICIO RAGIONERIA E TRIBUTI
		Art. 53, c. 14, d.lgs. n. 165/2001			(ex art. 8, d.lgs. n. 33/2013)	
			(da pubblicare in tabelle)			

Sotto sezione livello 1	Sotto sezione livello 2	Normativa	Singolo obbligo	Contenuti dell'obbligo	Aggiornamento	Ufficio responsabile		
A	B	C	D	E	F	G		
	Contrattazione collettiva	Art. 21, c. 1, d.lgs. n. 33/2013	Contrattazione collettiva	Riferimenti necessari per la consultazione dei contratti e accordi collettivi nazionali ed eventuali interpretazioni autentiche	Tempestivo	UFFICIO RAGIONERIA E TRIBUTI		
		Art. 47, c. 8, d.lgs. n. 165/2001			(ex art. 8, d.lgs. n. 33/2013)			
	Contrattazione integrativa	Art. 21, c. 2, d.lgs. n. 33/2013		Contratti integrativi	Contratti integrativi stipulati, con la relazione tecnico-finanziaria e quella illustrativa, certificate dagli organi di controllo (collegio dei revisori dei conti, collegio sindacale, uffici centrali di bilancio o analoghi organi previsti dai rispettivi ordinamenti)	Tempestivo	UFFICIO RAGIONERIA E TRIBUTI	
						(ex art. 8, d.lgs. n. 33/2013)		
		Art. 21, c. 2, d.lgs. n. 33/2013		Costi contratti integrativi	Specifiche informazioni sui costi della contrattazione integrativa, certificate dagli organi di controllo interno, trasmesse al Ministero dell'Economia e delle finanze, che predispone, allo scopo, uno specifico modello di rilevazione, d'intesa con la Corte dei conti e con la Presidenza del Consiglio dei Ministri - Dipartimento della funzione pubblica	Annuale	UFFICIO RAGIONERIA E TRIBUTI	
						(art. 55, c. 4, d.lgs. n. 150/2009)		
	OIV		Art. 10, c. 8, lett. c), d.lgs. n. 33/2013	OIV	Nominativi	Tempestivo	UFFICIO SEGRETERIA	
				(da pubblicare in tabelle)		Curricula	(ex art. 8, d.lgs. n. 33/2013)	UFFICIO SEGRETERIA
				Par. 14.2, delib. CIVIT n. 12/2013		Compensi	Tempestivo	UFFICIO SEGRETERIA
							(ex art. 8, d.lgs. n. 33/2013)	
Bandi di concorso		Art. 19, d.lgs. n. 33/2013	Bandi di concorso	Bandi di concorso per il reclutamento, a qualsiasi titolo, di personale presso l'amministrazione nonché i criteri di valutazione della Commissione e le tracce delle prove scritte	Tempestivo	UFFICIO RAGIONERIA E TRIBUTI		
			(da pubblicare in tabelle)		(ex art. 8, d.lgs. n. 33/2013)			
Performance	Sistema di misurazione e valutazione della Performance	Par. 1, delib. CIVIT n. 104/2010	Sistema di misurazione e valutazione della Performance	Sistema di misurazione e valutazione della Performance (art. 7, d.lgs. n. 150/2009)	Tempestivo	UFFICIO RAGIONERIA E TRIBUTI		
	Piano della Performance	Art. 10, c. 8, lett. b), d.lgs. n. 33/2013	Piano della Performance/Piano esecutivo di gestione	Piano della Performance (art. 10, d.lgs. 150/2009)	Tempestivo			
				Piano esecutivo di gestione (per gli enti locali) (art. 169, c. 3-bis, d.lgs. n. 267/2000)	(ex art. 8, d.lgs. n. 33/2013)			
	Relazione sulla Performance		Relazione sulla Performance	Relazione sulla Performance (art. 10, d.lgs. 150/2009)	Tempestivo			
	Ammontare complessivo dei premi	Art. 20, c. 1, d.lgs. n. 33/2013		Ammontare complessivo dei premi	Ammontare complessivo dei premi collegati alla performance stanziati		Tempestivo	
				(da pubblicare in tabelle)			(ex art. 8, d.lgs. n. 33/2013)	
				Ammontare dei premi effettivamente distribuiti			Tempestivo	
	Dati relativi ai premi	Art. 20, c. 2, d.lgs. n. 33/2013		Dati relativi ai premi	Criteri definiti nei sistemi di misurazione e valutazione della performance per l'assegnazione del trattamento accessorio		Tempestivo	
				(da pubblicare in tabelle)			(ex art. 8, d.lgs. n. 33/2013)	
				Dati relativi ai premi			Distribuzione del trattamento accessorio, in forma aggregata, al fine di dare conto del livello di selettività utilizzato nella distribuzione dei premi e degli incentivi	Tempestivo
(da pubblicare in tabelle)						(ex art. 8, d.lgs. n. 33/2013)		
		Grado di differenziazione dell'utilizzo della premialità sia per i dirigenti sia per i dipendenti	Tempestivo					
			(ex art. 8, d.lgs. n. 33/2013)					
		Art. 22, c. 1, lett. a), d.lgs. n. 33/2013	Enti pubblici vigilati	Elenco degli enti pubblici, comunque denominati, istituiti, vigilati e finanziati dall'amministrazione ovvero per i quali l'amministrazione abbia il potere di nomina degli amministratori dell'ente, con l'indicazione delle funzioni attribuite e delle attività svolte in favore dell'amministrazione o delle attività di servizio pubblico affidate	Annuale	UFFICIO RAGIONERIA E TRIBUTI		
					(art. 22, c. 1, d.lgs. n. 33/2013)			
			(da pubblicare in tabelle)			Per ciascuno degli enti:	Annuale	UFFICIO RAGIONERIA E TRIBUTI
							1) ragione sociale	
		2) misura dell'eventuale partecipazione	Annuale					

Sotto sezione livello 1	Sotto sezione livello 2	Normativa	Singolo obbligo	Contenuti dell'obbligo	Aggiornamento	Ufficio responsabile			
A	B	C	D	E	F	G			
Enti controllati	Enti pubblici vigilati	Art. 22, c. 2, d.lgs. n. 33/2013		dell'amministrazione	(art. 22, c. 1, d.lgs. n. 33/2013)	UFFICIO RAGIONERIA E TRIBUTI			
				3) durata dell'impegno	Annuale (art. 22, c. 1, d.lgs. n. 33/2013)	UFFICIO RAGIONERIA E TRIBUTI			
				4) onere complessivo a qualsiasi titolo gravante per l'anno sul bilancio dell'amministrazione	Annuale (art. 22, c. 1, d.lgs. n. 33/2013)	UFFICIO RAGIONERIA E TRIBUTI			
				5) numero dei rappresentanti dell'amministrazione negli organi di governo e trattamento economico complessivo a ciascuno di essi spettante (con l'esclusione dei rimborsi per vitto e alloggio)	Annuale (art. 22, c. 1, d.lgs. n. 33/2013)	UFFICIO RAGIONERIA E TRIBUTI			
				6) risultati di bilancio degli ultimi tre esercizi finanziari	Annuale (art. 22, c. 1, d.lgs. n. 33/2013)	UFFICIO RAGIONERIA E TRIBUTI			
				7) incarichi di amministratore dell'ente e relativo trattamento economico complessivo (con l'esclusione dei rimborsi per vitto e alloggio)	Annuale (art. 22, c. 1, d.lgs. n. 33/2013)	UFFICIO RAGIONERIA E TRIBUTI			
				Dichiarazione sulla insussistenza di una delle cause di inconfiribilità dell'incarico (link al sito dell'ente)	Tempestivo (art. 20, c. 1, d.lgs. n. 39/2013)	UFFICIO RAGIONERIA E TRIBUTI			
				Dichiarazione sulla insussistenza di una delle cause di incompatibilità al conferimento dell'incarico (link al sito dell'ente)	Annuale (art. 20, c. 2, d.lgs. n. 39/2013)	UFFICIO RAGIONERIA E TRIBUTI			
				Collegamento con i siti istituzionali degli enti pubblici vigilati	Annuale (art. 22, c. 1, d.lgs. n. 33/2013)	UFFICIO RAGIONERIA E TRIBUTI			
				Art. 20, c. 3, d.lgs. n. 39/2013					
				Art. 20, c. 3, d.lgs. n. 39/2013					
				Art. 22, c. 3, d.lgs. n. 33/2013					
				Società partecipate	Art. 22, c. 1, lett. b), d.lgs. n. 33/2013	Dati società partecipate	Elenco delle società di cui l'amministrazione detiene direttamente quote di partecipazione anche minoritaria, con l'indicazione dell'entità, delle funzioni attribuite e delle attività svolte in favore dell'amministrazione o delle attività di servizio pubblico affidate, ad esclusione delle società, partecipate da amministrazioni pubbliche, con azioni quotate in mercati regolamentati italiani o di altri paesi dell'Unione europea, e loro controllate. (art. 22, c. 6, d.lgs. n. 33/2013)	Annuale (art. 22, c. 1, d.lgs. n. 33/2013)	UFFICIO RAGIONERIA E TRIBUTI
			(da pubblicare in tabelle)			Per ciascuna delle società:	Annuale (art. 22, c. 1, d.lgs. n. 33/2013)	UFFICIO RAGIONERIA E TRIBUTI	
		1) ragione sociale	Annuale (art. 22, c. 1, d.lgs. n. 33/2013)			UFFICIO RAGIONERIA E TRIBUTI			
		2) misura dell'eventuale partecipazione dell'amministrazione	Annuale (art. 22, c. 1, d.lgs. n. 33/2013)			UFFICIO RAGIONERIA E TRIBUTI			
		3) durata dell'impegno	Annuale (art. 22, c. 1, d.lgs. n. 33/2013)			UFFICIO RAGIONERIA E TRIBUTI			
		4) onere complessivo a qualsiasi titolo gravante per l'anno sul bilancio dell'amministrazione	Annuale (art. 22, c. 1, d.lgs. n. 33/2013)			UFFICIO RAGIONERIA E TRIBUTI			
		5) numero dei rappresentanti dell'amministrazione negli organi di governo e trattamento economico complessivo a ciascuno di essi spettante	Annuale (art. 22, c. 1, d.lgs. n. 33/2013)			UFFICIO RAGIONERIA E TRIBUTI			
		6) risultati di bilancio degli ultimi tre esercizi finanziari	Annuale (art. 22, c. 1, d.lgs. n. 33/2013)			UFFICIO RAGIONERIA E TRIBUTI			
		7) incarichi di amministratore della società e relativo trattamento economico complessivo	Annuale (art. 22, c. 1, d.lgs. n. 33/2013)			UFFICIO RAGIONERIA E TRIBUTI			
		Dichiarazione sulla insussistenza di una delle cause di inconfiribilità dell'incarico (link al sito dell'ente)	Tempestivo (art. 20, c. 1, d.lgs. n. 39/2013)			UFFICIO RAGIONERIA E TRIBUTI			
		Dichiarazione sulla insussistenza di una delle cause di incompatibilità al conferimento dell'incarico (link al sito dell'ente)	Annuale (art. 20, c. 2, d.lgs. n. 39/2013)			UFFICIO RAGIONERIA E TRIBUTI			
		Collegamento con i siti istituzionali delle	Annuale						

Sotto sezione livello 1	Sotto sezione livello 2	Normativa	Singolo obbligo	Contenuti dell'obbligo	Aggiornamento	Ufficio responsabile	
A	B	C	D	E	F	G	
		Art. 22, c. 3, d.lgs. n. 33/2013		società partecipate	(art. 22, c. 1, d.lgs. n. 33/2013)	UFFICIO RAGIONERIA E TRIBUTI	
		Art. 22, c. 1, lett. d-bis, d.lgs. n. 33/2013	Provvedimenti	Provvedimenti in materia di costituzione di società a partecipazione pubblica, acquisto di partecipazioni in società già costituite, gestione delle partecipazioni pubbliche, alienazione di partecipazioni sociali, quotazione di società a controllo pubblico in mercati regolamentati e razionalizzazione periodica delle partecipazioni pubbliche, previsti dal decreto legislativo adottato ai sensi dell'articolo 18 della legge 7 agosto 2015, n. 124 (art. 20 d.lgs. 175/2016)	Tempestivo (ex art. 8, d.lgs. n. 33/2013)	UFFICIO RAGIONERIA E TRIBUTI	
		Art. 19, c. 7, d.lgs. n. 175/2016		Provvedimenti con cui le amministrazioni pubbliche socie fissano obiettivi specifici, annuali e pluriennali, sul complesso delle spese di funzionamento, ivi comprese quelle per il personale, delle società controllate	Tempestivo (ex art. 8, d.lgs. n. 33/2013)	UFFICIO RAGIONERIA E TRIBUTI	
				Provvedimenti con cui le società a controllo pubblico garantiscono il concreto perseguimento degli obiettivi specifici, annuali e pluriennali, sul complesso delle spese di funzionamento	Tempestivo (ex art. 8, d.lgs. n. 33/2013)	UFFICIO RAGIONERIA E TRIBUTI	
	Enti di diritto privato controllati	Art. 22, c. 1, lett. c), d.lgs. n. 33/2013	Enti di diritto privato controllati	Elenco degli enti di diritto privato, comunque denominati, in controllo dell'amministrazione, con l'indicazione delle funzioni attribuite e delle attività svolte in favore dell'amministrazione o delle attività di servizio pubblico affidate	Annuale (art. 22, c. 1, d.lgs. n. 33/2013)	UFFICIO RAGIONERIA E TRIBUTI	
				Per ciascuno degli enti:			
				(da pubblicare in tabelle)			
			Art. 22, c. 2, d.lgs. n. 33/2013	1) ragione sociale	Annuale (art. 22, c. 1, d.lgs. n. 33/2013)	UFFICIO RAGIONERIA E TRIBUTI	
				2) misura dell'eventuale partecipazione dell'amministrazione	Annuale (art. 22, c. 1, d.lgs. n. 33/2013)	UFFICIO RAGIONERIA E TRIBUTI	
				3) durata dell'impegno	Annuale (art. 22, c. 1, d.lgs. n. 33/2013)	UFFICIO RAGIONERIA E TRIBUTI	
				4) onere complessivo a qualsiasi titolo gravante per l'anno sul bilancio dell'amministrazione	Annuale (art. 22, c. 1, d.lgs. n. 33/2013)	UFFICIO RAGIONERIA E TRIBUTI	
				5) numero dei rappresentanti dell'amministrazione negli organi di governo e trattamento economico complessivo a ciascuno di essi spettante	Annuale (art. 22, c. 1, d.lgs. n. 33/2013)	UFFICIO RAGIONERIA E TRIBUTI	
				6) risultati di bilancio degli ultimi tre esercizi finanziari	Annuale (art. 22, c. 1, d.lgs. n. 33/2013)	UFFICIO RAGIONERIA E TRIBUTI	
				7) incarichi di amministratore dell'ente e relativo trattamento economico complessivo	Annuale (art. 22, c. 1, d.lgs. n. 33/2013)	UFFICIO RAGIONERIA E TRIBUTI	
			Art. 20, c. 3, d.lgs. n. 39/2013		Dichiarazione sulla insussistenza di una delle cause di inconfirmità dell'incarico (link al sito dell'ente)	Tempestivo (art. 20, c. 1, d.lgs. n. 39/2013)	UFFICIO RAGIONERIA E TRIBUTI
			Art. 20, c. 3, d.lgs. n. 39/2013		Dichiarazione sulla insussistenza di una delle cause di incompatibilità al conferimento dell'incarico (link al sito dell'ente)	Annuale (art. 20, c. 2, d.lgs. n. 39/2013)	UFFICIO RAGIONERIA E TRIBUTI
			Art. 22, c. 3, d.lgs. n. 33/2013		Collegamento con i siti istituzionali degli enti di diritto privato controllati	Annuale (art. 22, c. 1, d.lgs. n. 33/2013)	UFFICIO RAGIONERIA E TRIBUTI
	Rappresentazione grafica	Art. 22, c. 1, lett. d), d.lgs. n. 33/2013	Rappresentazione grafica	Una o più rappresentazioni grafiche che evidenziano i rapporti tra l'amministrazione e gli enti pubblici vigilati, le società partecipate, gli enti di diritto privato controllati	Annuale (art. 22, c. 1, d.lgs. n. 33/2013)	UFFICIO RAGIONERIA E TRIBUTI	
			Tipologie di procedimento	Per ciascuna tipologia di procedimento:			
		Art. 35, c. 1, lett. a), d.lgs. n. 33/2013		1) breve descrizione del procedimento con indicazione di tutti i riferimenti normativi utili	Tempestivo (ex art. 8, d.lgs. n. 33/2013)	UFFICIO RAGIONERIA E TRIBUTI	
		Art. 35, c. 1, lett. b), d.lgs. n. 33/2013	(da pubblicare in tabelle)	2) unità organizzative responsabili dell'istruttoria	Tempestivo (ex art. 8, d.lgs. n. 33/2013)	UFFICIO RAGIONERIA E TRIBUTI	

Sotto sezione livello 1	Sotto sezione livello 2	Normativa	Singolo obbligo	Contenuti dell'obbligo	Aggiornamento	Ufficio responsabile
A	B	C	D	E	F	G
	Tipologie di procedimento	Art. 35, c. 1, lett. c), d.lgs. n. 33/2013		3) l'ufficio del procedimento, unitamente ai recapiti telefonici e alla casella di posta elettronica istituzionale	Tempestivo (ex art. 8, d.lgs. n. 33/2013)	UFFICIO RAGIONERIA E TRIBUTI
		Art. 35, c. 1, lett. c), d.lgs. n. 33/2013		4) ove diverso, l'ufficio competente all'adozione del provvedimento finale, con l'indicazione del nome del responsabile dell'ufficio unitamente ai rispettivi recapiti telefonici e alla casella di posta elettronica istituzionale	Tempestivo (ex art. 8, d.lgs. n. 33/2013)	UFFICIO RAGIONERIA E TRIBUTI
		Art. 35, c. 1, lett. e), d.lgs. n. 33/2013		5) modalità con le quali gli interessati possono ottenere le informazioni relative ai procedimenti in corso che li riguardano	Tempestivo (ex art. 8, d.lgs. n. 33/2013)	UFFICIO RAGIONERIA E TRIBUTI
		Art. 35, c. 1, lett. f), d.lgs. n. 33/2013		6) termine fissato in sede di disciplina normativa del procedimento per la conclusione con l'adozione di un provvedimento espresso e ogni altro termine procedimentale rilevante	Tempestivo (ex art. 8, d.lgs. n. 33/2013)	UFFICIO RAGIONERIA E TRIBUTI
		Art. 35, c. 1, lett. g), d.lgs. n. 33/2013		7) procedimenti per i quali il provvedimento dell'amministrazione può essere sostituito da una dichiarazione dell'interessato ovvero il procedimento può concludersi con il silenzio-assenso dell'amministrazione	Tempestivo (ex art. 8, d.lgs. n. 33/2013)	UFFICIO RAGIONERIA E TRIBUTI
		Art. 35, c. 1, lett. h), d.lgs. n. 33/2013		8) strumenti di tutela amministrativa e giurisdizionale, riconosciuti dalla legge in favore dell'interessato, nel corso del procedimento nei confronti del provvedimento finale ovvero nei casi di adozione del provvedimento oltre il termine predeterminato per la sua conclusione e i modi per attivarli	Tempestivo (ex art. 8, d.lgs. n. 33/2013)	UFFICIO RAGIONERIA E TRIBUTI
		Art. 35, c. 1, lett. i), d.lgs. n. 33/2013		9) <i>link</i> di accesso al servizio on line, ove sia già disponibile in rete, o tempi previsti per la sua attivazione	Tempestivo (ex art. 8, d.lgs. n. 33/2013)	UFFICIO RAGIONERIA E TRIBUTI
		Art. 35, c. 1, lett. l), d.lgs. n. 33/2013		10) modalità per l'effettuazione dei pagamenti eventualmente necessari, con i codici IBAN identificativi del conto di pagamento, ovvero di imputazione del versamento in Tesoreria, tramite i quali i soggetti versanti possono effettuare i pagamenti mediante bonifico bancario o postale, ovvero gli identificativi del conto corrente postale sul quale i soggetti versanti possono effettuare i pagamenti mediante bollettino postale, nonché i codici identificativi del pagamento da indicare obbligatoriamente per il versamento	Tempestivo (ex art. 8, d.lgs. n. 33/2013)	UFFICIO RAGIONERIA E TRIBUTI
		Art. 35, c. 1, lett. m), d.lgs. n. 33/2013		11) nome del soggetto a cui è attribuito, in caso di inerzia, il potere sostitutivo, nonché modalità per attivare tale potere, con indicazione dei recapiti telefonici e delle caselle di posta elettronica istituzionale	Tempestivo (ex art. 8, d.lgs. n. 33/2013)	UFFICIO RAGIONERIA E TRIBUTI
				Per i procedimenti ad istanza di parte:		
		Art. 35, c. 1, lett. d), d.lgs. n. 33/2013		1) atti e documenti da allegare all'istanza e modulistica necessaria, compresi i fac-simile per le autocertificazioni	Tempestivo (ex art. 8, d.lgs. n. 33/2013)	UFFICIO RAGIONERIA E TRIBUTI
		Art. 35, c. 1, lett. d), d.lgs. n. 33/2013 e Art. 1, c. 29, l. 190/2012		2) uffici ai quali rivolgersi per informazioni, orari e modalità di accesso con indicazione degli indirizzi, recapiti telefonici e caselle di posta elettronica istituzionale a cui presentare le istanze	Tempestivo (ex art. 8, d.lgs. n. 33/2013)	UFFICIO RAGIONERIA E TRIBUTI
	Monitoraggio tempi procedimentali	Art. 24, c. 2, d.lgs. n. 33/2013 Art. 1, c. 28, l. n. 190/2012	Monitoraggio tempi procedimentali	Risultati del monitoraggio periodico concernente il rispetto dei tempi procedimentali	Dati non più soggetti a pubblicazione obbligatoria ai sensi del d.lgs. 97/2016	

Sotto sezione livello 1	Sotto sezione livello 2	Normativa	Singolo obbligo	Contenuti dell'obbligo	Aggiornamento	Ufficio responsabile
A	B	C	D	E	F	G
	Dichiarazioni sostitutive e acquisizione d'ufficio dei dati	Art. 35, c. 3, d.lgs. n. 33/2013	Recapiti dell'ufficio responsabile	Recapiti telefonici e casella di posta elettronica istituzionale dell'ufficio responsabile per le attività volte a gestire, garantire e verificare la trasmissione dei dati o l'accesso diretto degli stessi da parte delle amministrazioni procedenti all'acquisizione d'ufficio dei dati e allo svolgimento dei controlli sulle dichiarazioni sostitutive	Tempestivo (ex art. 8, d.lgs. n. 33/2013)	UFFICIO RAGIONERIA E TRIBUTI
Provvedimenti	Provvedimenti organi indirizzo politico	Art. 23, c. 1, d.lgs. n. 33/2013 /Art. 1, co. 16 della l. n. 190/2012	Provvedimenti organi indirizzo politico	Elenco dei provvedimenti, con particolare riferimento ai provvedimenti finali dei procedimenti di: scelta del contraente per l'affidamento di lavori, forniture e servizi, anche con riferimento alla modalità di selezione prescelta (<i>link</i> alla sotto-sezione "bandi di gara e contratti"); accordi stipulati dall'amministrazione con soggetti privati o con altre amministrazioni pubbliche.	Semestrale (art. 23, c. 1, d.lgs. n. 33/2013)	UFFICIO SEGRETERIA
	Provvedimenti dirigenti amministrativi	Art. 23, c. 1, d.lgs. n. 33/2013 /Art. 1, co. 16 della l. n. 190/2012	Provvedimenti dirigenti amministrativi	Elenco dei provvedimenti, con particolare riferimento ai provvedimenti finali dei procedimenti di: scelta del contraente per l'affidamento di lavori, forniture e servizi, anche con riferimento alla modalità di selezione prescelta (<i>link</i> alla sotto-sezione "bandi di gara e contratti"); accordi stipulati dall'amministrazione con soggetti privati o con altre amministrazioni pubbliche.	Semestrale (art. 23, c. 1, d.lgs. n. 33/2013)	UFFICIO SEGRETERIA
Informazioni sulle singole procedure in formato tabellare		Art. 4 delib. Anac n. 39/2016	Dati previsti dall'articolo 1, comma 32, della legge 6 novembre 2012, n. 190	Codice Identificativo Gara (CIG)	Tempestivo	UFFICIO URBANISTICO ED EDILIZIO
		Art. 1, c. 32, l. n. 190/2012 Art. 37, c. 1, lett. a) d.lgs. n. 33/2013 Art. 4 delib. Anac n. 39/2016		Struttura proponente, Oggetto del bando, Procedura di scelta del contraente, Elenco degli operatori invitati a presentare offerte/Numero di offerenti che hanno partecipato al procedimento, Aggiudicatario, Importo di aggiudicazione, Tempi di completamento dell'opera servizio o fornitura, Importo delle somme liquidate	Tempestivo	UFFICIO URBANISTICO ED EDILIZIO
	Art. 1, c. 32, l. n. 190/2012 Art. 37, c. 1, lett. a) d.lgs. n. 33/2013 Art. 4 delib. Anac n. 39/2016	(da pubblicare secondo le "Specifiche tecniche per la pubblicazione dei dati ai sensi dell'art. 1, comma 32, della Legge n. 190/2012", adottate secondo quanto indicato nella delib. Anac 39/2016)		Tablelle riassuntive rese liberamente scaricabili in un formato digitale standard aperto con informazioni sui contratti relative all'anno precedente (nello specifico: Codice Identificativo Gara (CIG), struttura proponente, oggetto del bando, procedura di scelta del contraente, elenco degli operatori invitati a presentare offerte/numero di offerenti che hanno partecipato al procedimento, aggiudicatario, importo di aggiudicazione, tempi di completamento dell'opera servizio o fornitura, importo delle somme liquidate)	Annuale (art. 1, c. 32, l. n. 190/2012)	UFFICIO URBANISTICO ED EDILIZIO
	Art. 37, c. 1, lett. b) d.lgs. n. 33/2013 Art. 21, c. 7, e 29, c. 1, d.lgs. n. 50/2016	Atti relativi alla programmazione di lavori, opere, servizi e forniture		Programma biennale degli acquisti di beni e servizi, programma triennale dei lavori pubblici e relativi aggiornamenti annuali	Tempestivo	UFFICIO SEGRETERIA E UFFICIO URBANISTICO ED EDILIZIO
			Per ciascuna procedura:			
	Art. 37, c. 1, lett. b) d.lgs. n. 33/2013 e art. 29, c. 1, d.lgs. n. 50/2016		Avvisi di preinformazione - Avvisi di preinformazione (art. 70, c. 1, 2 e 3, dlgs n. 50/2016); Bandi ed avvisi di preinformazioni (art. 141, dlgs n. 50/2016)	Tempestivo	TUTTI GLI UFFICI	
	Art. 37, c. 1, lett. b) d.lgs. n. 33/2013 e art. 29, c. 1, d.lgs. n. 50/2016		Delibera a contrarre o atto equivalente (per tutte le procedure)	Tempestivo	TUTTI GLI UFFICI	
			Avvisi e bandi -			
			Avviso (art. 19, c. 1, dlgs n. 50/2016);			
			Avviso di indagini di mercato (art. 36, c. 7, dlgs n. 50/2016 e Linee guida ANAC);			
			Avviso di formazione elenco operatori economici e pubblicazione elenco (art. 36, c. 7, dlgs n. 50/2016 e Linee guida ANAC);			
			Bandi ed avvisi (art. 36, c. 9, dlgs n. 50/2016);			
			Bandi ed avvisi (art. 73, c. 1, e 4, dlgs n. 50/2016);			

Sotto sezione livello 1	Sotto sezione livello 2	Normativa	Singolo obbligo	Contenuti dell'obbligo	Aggiornamento	Ufficio responsabile
A	B	C	D	E	F	G
Bandi di gara e contratti	Atti delle amministrazioni aggiudicatrici e degli enti aggiudicatori distintamente per ogni procedura	Art. 37, c. 1, lett. b) d.lgs. n. 33/2013 e art. 29, c. 1, d.lgs. n. 50/2016	Atti relativi alle procedure per l'affidamento di appalti pubblici di servizi, forniture, lavori e opere, di concorsi pubblici di progettazione, di concorsi di idee e di concessioni. Compresi quelli tra enti nell'ambito del settore pubblico di cui all'art. 5 del dlgs n. 50/2016	Bandi ed avvisi (art. 127, c. 1, dlgs n. 50/2016); Avviso periodico indicativo (art. 127, c. 2, dlgs n. 50/2016);	Tempestivo	TUTTI GLI UFFICI
				Avviso relativo all'esito della procedura;		
				Pubblicazione a livello nazionale di bandi e avvisi;		
				Bando di concorso (art. 153, c. 1, dlgs n. 50/2016);		
				Avviso di aggiudicazione (art. 153, c. 2, dlgs n. 50/2016);		
				Bando di concessione, invito a presentare offerta, documenti di gara (art. 171, c. 1 e 5, dlgs n. 50/2016);		
				Avviso in merito alla modifica dell'ordine di importanza dei criteri, Bando di concessione (art. 173, c. 3, dlgs n. 50/2016);		
				Bando di gara (art. 183, c. 2, dlgs n. 50/2016);		
				Avviso costituzione del privilegio (art. 186, c. 3, dlgs n. 50/2016);		
				Bando di gara (art. 188, c. 3, dlgs n. 50/2016)		
		Art. 37, c. 1, lett. b) d.lgs. n. 33/2013 e art. 29, c. 1, d.lgs. n. 50/2016		Avviso sui risultati della procedura di affidamento - Avviso sui risultati della procedura di affidamento con indicazione dei soggetti invitati (art. 36, c. 2, dlgs n. 50/2016); Bando di concorso e avviso sui risultati del concorso (art. 141, dlgs n. 50/2016); Avvisi relativi l'esito della procedura, possono essere raggruppati su base trimestrale (art. 142, c. 3, dlgs n. 50/2016); Elenchi dei verbali delle commissioni di gara	Tempestivo	TUTTI GLI UFFICI
		Art. 37, c. 1, lett. b) d.lgs. n. 33/2013 e art. 29, c. 1, d.lgs. n. 50/2016		Avvisi sistema di qualificazione - Avviso sull'esistenza di un sistema di qualificazione, di cui all'Allegato XIV, parte II, lettera H; Bandi, avviso periodico indicativo; avviso sull'esistenza di un sistema di qualificazione; Avviso di aggiudicazione (art. 140, c. 1, 3 e 4, dlgs n. 50/2016)	Tempestivo	TUTTI GLI UFFICI
		Art. 37, c. 1, lett. b) d.lgs. n. 33/2013 e art. 29, c. 1, d.lgs. n. 50/2016		Affidamenti Gli atti relativi agli affidamenti diretti di lavori, servizi e forniture di somma urgenza e di protezione civile, con specifica dell'affidatario, delle modalità della scelta e delle motivazioni che non hanno consentito il ricorso alle procedure ordinarie (art. 163, c. 10, dlgs n. 50/2016); tutti gli atti connessi agli affidamenti in house in formato open data di appalti pubblici e contratti di concessione tra enti (art. 192 c. 3, dlgs n. 50/2016)	Tempestivo	TUTTI GLI UFFICI
		Art. 37, c. 1, lett. b) d.lgs. n. 33/2013 e art. 29, c. 1, d.lgs. n. 50/2016		Informazioni ulteriori - Contributi e resoconti degli incontri con portatori di interessi unitamente ai progetti di fattibilità di grandi opere e ai documenti predisposti dalla stazione appaltante (art. 22, c. 1, dlgs n. 50/2016); Informazioni ulteriori, complementari o aggiuntive rispetto a quelle previste dal Codice; Elenco ufficiali operatori economici (art. 90, c. 10, dlgs n. 50/2016)	Tempestivo	TUTTI GLI UFFICI
		Art. 37, c. 1, lett. b) d.lgs. n. 33/2013 e art. 29, c. 1, d.lgs. n. 50/2016	Provvedimento che determina le esclusioni dalla procedura di affidamento e le ammissioni all'esito delle valutazioni dei requisiti soggettivi, economico-finanziari e tecnico-professionali.	Provvedimenti di esclusione e di ammissione (entro 2 giorni dalla loro adozione)	Tempestivo	TUTTI GLI UFFICI
		Art. 37, c. 1, lett. b) d.lgs. n. 33/2013 e art. 29, c. 1, d.lgs. n. 50/2016	Composizione della commissione giudicatrice e i curricula dei suoi componenti.	Composizione della commissione giudicatrice e i curricula dei suoi componenti.	Tempestivo	TUTTI GLI UFFICI
		Art. 1, co. 505, l. 208/2015 disposizione speciale rispetto all'art. 21 del d.lgs. 50/2016)	Contratti	Testo integrale di tutti i contratti di acquisto di beni e di servizi di importo unitario stimato superiore a un milione di euro in esecuzione del programma biennale e suoi aggiornamenti	Tempestivo	TUTTI GLI UFFICI
		Art. 37, c. 1, lett. b) d.lgs. n. 33/2013 e art. 29, c. 1, d.lgs. n. 50/2016	Resoconti della gestione finanziaria dei contratti al termine della loro esecuzione	Resoconti della gestione finanziaria dei contratti al termine della loro esecuzione	Tempestivo	TUTTI GLI UFFICI
	Criteri e modalità	Art. 26, c. 1, d.lgs. n. 33/2013	Criteri e modalità	Atti con i quali sono determinati i criteri e le modalità cui le amministrazioni devono attenersi per la concessione di sovvenzioni, contributi, sussidi ed ausili finanziari e l'attribuzione di vantaggi economici di qualunque genere a persone ed enti pubblici e privati	Tempestivo	UFFICIO SEGRETERIA

Sotto sezione livello 1	Sotto sezione livello 2	Normativa	Singolo obbligo	Contenuti dell'obbligo	Aggiornamento	Ufficio responsabile		
A	B	C	D	E	F	G		
Sovvenzioni, contributi, sussidi, vantaggi economici	Atti di concessione	Art. 26, c. 2, d.lgs. n. 33/2013	Atti di concessione	Atti di concessione di sovvenzioni, contributi, sussidi ed ausili finanziari alle imprese e comunque di vantaggi economici di qualunque genere a persone ed enti pubblici e privati di importo superiore a mille euro	(ex art. 8, d.lgs. n. 33/2013) Tempestivo (art. 26, c. 3, d.lgs. n. 33/2013)	UFFICIO SEGRETERIA		
			(da pubblicare in tabelle creando un collegamento con la pagina nella quale sono riportati i dati dei relativi provvedimenti finali)	Per ciascun atto:				
		Art. 27, c. 1, lett. a), d.lgs. n. 33/2013	(NB: è fatto divieto di diffusione di dati da cui sia possibile ricavare informazioni relative allo stato di salute e alla situazione di disagio economico-sociale degli interessati, come previsto dall'art. 26, c. 4, del d.lgs. n. 33/2013)	1) nome dell'impresa o dell'ente e i rispettivi dati fiscali o il nome di altro soggetto beneficiario	Tempestivo (art. 26, c. 3, d.lgs. n. 33/2013)	UFFICIO SEGRETERIA		
		Art. 27, c. 1, lett. b), d.lgs. n. 33/2013		2) importo del vantaggio economico corrisposto	Tempestivo (art. 26, c. 3, d.lgs. n. 33/2013)	UFFICIO SEGRETERIA		
		Art. 27, c. 1, lett. c), d.lgs. n. 33/2013		3) norma o titolo a base dell'attribuzione	Tempestivo (art. 26, c. 3, d.lgs. n. 33/2013)	UFFICIO SEGRETERIA		
		Art. 27, c. 1, lett. d), d.lgs. n. 33/2013		4) ufficio e funzionario o dirigente responsabile del relativo procedimento amministrativo	Tempestivo (art. 26, c. 3, d.lgs. n. 33/2013)	UFFICIO SEGRETERIA		
		Art. 27, c. 1, lett. e), d.lgs. n. 33/2013		5) modalità seguita per l'individuazione del beneficiario	Tempestivo (art. 26, c. 3, d.lgs. n. 33/2013)	UFFICIO SEGRETERIA		
		Art. 27, c. 1, lett. f), d.lgs. n. 33/2013		6) link al progetto selezionato	Tempestivo (art. 26, c. 3, d.lgs. n. 33/2013)	UFFICIO SEGRETERIA		
		Art. 27, c. 1, lett. f), d.lgs. n. 33/2013		7) link al curriculum vitae del soggetto incaricato	Tempestivo (art. 26, c. 3, d.lgs. n. 33/2013)	UFFICIO SEGRETERIA		
		Art. 27, c. 2, d.lgs. n. 33/2013		Elenco (in formato tabellare aperto) dei soggetti beneficiari degli atti di concessione di sovvenzioni, contributi, sussidi ed ausili finanziari alle imprese e di attribuzione di vantaggi economici di qualunque genere a persone ed enti pubblici e privati di importo superiore a mille euro	Annuale (art. 27, c. 2, d.lgs. n. 33/2013)	UFFICIO SEGRETERIA		
		Bilanci	Bilancio preventivo e consuntivo	Art. 29, c. 1, d.lgs. n. 33/2013	Bilancio preventivo	Documenti e allegati del bilancio preventivo, nonché dati relativi al bilancio di previsione di ciascun anno in forma sintetica, aggregata e semplificata, anche con il ricorso a rappresentazioni grafiche	Tempestivo (ex art. 8, d.lgs. n. 33/2013)	UFFICIO RAGIONERIA E TRIBUTI
				Art. 5, c. 1, d.p.c.m. 26 aprile 2011				
Art. 29, c. 1-bis, d.lgs. n. 33/2013 e d.p.c.m. 29 aprile 2016	Bilancio consuntivo			Dati relativi alle entrate e alla spesa dei bilanci preventivi in formato tabellare aperto in modo da consentire l'esportazione, il trattamento e il riutilizzo.	Tempestivo (ex art. 8, d.lgs. n. 33/2013)	UFFICIO RAGIONERIA E TRIBUTI		
Art. 29, c. 1, d.lgs. n. 33/2013								
Art. 5, c. 1, d.p.c.m. 26 aprile 2011	Bilancio consuntivo		Dati relativi alle entrate e alla spesa dei bilanci consuntivi in formato tabellare aperto in modo da consentire l'esportazione, il trattamento e il riutilizzo.	Tempestivo (ex art. 8, d.lgs. n. 33/2013)	UFFICIO RAGIONERIA E TRIBUTI			
Art. 29, c. 1-bis, d.lgs. n. 33/2013 e d.p.c.m. 29 aprile 2016								
Piano degli indicatori e dei risultati attesi di bilancio	Art. 29, c. 2, d.lgs. n. 33/2013 Art. 19 e 22 del dlgs n. 91/2011 - Art. 18-bis del dlgs n.118/2011		Piano degli indicatori e dei risultati attesi di bilancio	Piano degli indicatori e risultati attesi di bilancio, con l'integrazione delle risultanze osservate in termini di raggiungimento dei risultati attesi e le motivazioni degli eventuali scostamenti e gli aggiornamenti in corrispondenza di ogni nuovo esercizio di bilancio, sia tramite la specificazione di nuovi obiettivi e indicatori, sia attraverso l'aggiornamento dei valori obiettivo e la soppressione di obiettivi già raggiunti oppure oggetto di ripianificazione	Tempestivo (ex art. 8, d.lgs. n. 33/2013)	UFFICIO RAGIONERIA E TRIBUTI		
				Tempestivo	UFFICIO URBANISTICO ED			

Sotto sezione livello 1	Sotto sezione livello 2	Normativa	Singolo obbligo	Contenuti dell'obbligo	Aggiornamento	Ufficio responsabile	
A	B	C	D	E	F	G	
Beni immobili e gestione patrimonio	Patrimonio immobiliare	Art. 30, d.lgs. n. 33/2013	Patrimonio immobiliare	Informazioni identificative degli immobili posseduti e detenuti	(ex art. 8, d.lgs. n. 33/2013)	EDILIZIO E UFFICIO RAGIONERIA E TRIBUTI	
	Canoni di locazione o affitto	Art. 30, d.lgs. n. 33/2013	Canoni di locazione o affitto	Canoni di locazione o di affitto versati o percepiti	Tempestivo (ex art. 8, d.lgs. n. 33/2013)	UFFICIO SEGRETERIA E UFFICIO RAGIONERIA E TRIBUTI	
Controlli e rilievi sull'amministrazione	Organismi indipendenti di valutazione, nuclei di valutazione o altri organismi con funzioni analoghe	Art. 31, d.lgs. n. 33/2013	Atti degli Organismi indipendenti di valutazione, nuclei di valutazione o altri organismi con funzioni analoghe	Attestazione dell'OIV o di altra struttura analoga nell'assolvimento degli obblighi di pubblicazione	Annuale e in relazione a delibere A.N.AC.	UFFICIO SEGRETERIA E UFFICIO RAGIONERIA E TRIBUTI	
				Documento dell'OIV di validazione della Relazione sulla Performance (art. 14, c. 4, lett. c), d.lgs. n. 150/2009)	Tempestivo	UFFICIO SEGRETERIA E UFFICIO RAGIONERIA E TRIBUTI	
				Relazione dell'OIV sul funzionamento complessivo del Sistema di valutazione, trasparenza e integrità dei controlli interni (art. 14, c. 4, lett. a), d.lgs. n. 150/2009)	Tempestivo	UFFICIO SEGRETERIA E UFFICIO RAGIONERIA E TRIBUTI	
				Altri atti degli organismi indipendenti di valutazione, nuclei di valutazione o altri organismi con funzioni analoghe, procedendo all'indicazione in forma anonima dei dati personali eventualmente presenti	Tempestivo (ex art. 8, d.lgs. n. 33/2013)	UFFICIO SEGRETERIA E UFFICIO RAGIONERIA E TRIBUTI	
	Organi di revisione amministrativa e contabile			Relazioni degli organi di revisione amministrativa e contabile	Relazioni degli organi di revisione amministrativa e contabile al bilancio di previsione o budget, alle relative variazioni e al conto consuntivo o bilancio di esercizio	Tempestivo (ex art. 8, d.lgs. n. 33/2013)	UFFICIO SEGRETERIA E UFFICIO RAGIONERIA E TRIBUTI
	Corte dei conti			Rilievi Corte dei conti	Tutti i rilievi della Corte dei conti ancorchè non recepiti riguardanti l'organizzazione e l'attività delle amministrazioni stesse e dei loro uffici	Tempestivo (ex art. 8, d.lgs. n. 33/2013)	UFFICIO SEGRETERIA E UFFICIO RAGIONERIA E TRIBUTI
Servizi erogati	Carta dei servizi e standard di qualità	Art. 32, c. 1, d.lgs. n. 33/2013	Carta dei servizi e standard di qualità	Carta dei servizi o documento contenente gli standard di qualità dei servizi pubblici	Tempestivo (ex art. 8, d.lgs. n. 33/2013)	UFFICIO SEGRETERIA E UFFICIO TRIBUTI	
	Class action	Art. 1, c. 2, d.lgs. n. 198/2009	Class action	Notizia del ricorso in giudizio proposto dai titolari di interessi giuridicamente rilevanti ed omogenei nei confronti delle amministrazioni e dei concessionari di servizio pubblico al fine di ripristinare il corretto svolgimento della funzione o la corretta erogazione di un servizio	Tempestivo	UFFICIO SEGRETERIA E UFFICIO RAGIONERIA E TRIBUTI	
				Sentenza di definizione del giudizio			
				Misure adottate in ottemperanza alla sentenza			
	Costi contabilizzati	Art. 32, c. 2, lett. a), d.lgs. n. 33/2013 Art. 10, c. 5, d.lgs. n. 33/2013	Costi contabilizzati	Costi contabilizzati dei servizi erogati agli utenti, sia finali che intermedi e il relativo andamento nel tempo	Annuale (art. 10, c. 5, d.lgs. n. 33/2013)	UFFICIO RAGIONERIA E TRIBUTI	
(da pubblicare in tabelle)							
Servizi in rete	Art. 7 co. 3 d.lgs. 82/2005 modificato dall'art. 8 co. 1 del d.lgs. 179/16	Risultati delle indagini sulla soddisfazione da parte degli utenti rispetto alla qualità dei servizi in rete e statistiche di utilizzo dei servizi in rete	Risultati delle rilevazioni sulla soddisfazione da parte degli utenti rispetto alla qualità dei servizi in rete resi all'utente, anche in termini di fruibilità, accessibilità e tempestività, statistiche di utilizzo dei servizi in rete.	Tempestivo	UFFICIO SEGRETERIA E UFFICIO RAGIONERIA E TRIBUTI		
Dati sui pagamenti	Art. 4-bis, c. 2, dlgs n. 33/2013		Dati sui pagamenti (da pubblicare in tabelle)	Dati sui propri pagamenti in relazione alla tipologia di spesa sostenuta, all'ambito temporale di riferimento e ai beneficiari	Trimestrale (in fase di prima attuazione semestrale)	UFFICIO RAGIONERIA E TRIBUTI	
Indicatore di tempestività dei pagamenti	Art. 33, d.lgs. n. 33/2013		Indicatore di tempestività dei pagamenti	Indicatore dei tempi medi di pagamento relativi agli acquisti di beni, servizi, prestazioni professionali e forniture (indicatore annuale di tempestività dei pagamenti)	Annuale (art. 33, c. 1, d.lgs. n. 33/2013)	UFFICIO RAGIONERIA E TRIBUTI	
				Indicatore trimestrale di tempestività dei pagamenti	Trimestrale (art. 33, c. 1, d.lgs. n. 33/2013)	UFFICIO RAGIONERIA E TRIBUTI	

Pagamenti dell'amministrazione			Ammontare complessivo dei debiti	Ammontare complessivo dei debiti e il numero delle imprese creditrici	Annuale	UFFICIO RAGIONERIA
					(art. 33, c. 1, d.lgs. n. 33/2013)	
Sotto sezione livello 1	Sotto sezione livello 2	Normativa	Singolo obbligo	Contenuti dell'obbligo	Aggiornamento	Ufficio responsabile
A	B	C	D	E	F	G
	IBAN e pagamenti informatici	Art. 36, d.lgs. n. 33/2013 Art. 5, c. 1, d.lgs. n. 82/2005	IBAN e pagamenti informatici	Nelle richieste di pagamento: i codici IBAN identificativi del conto di pagamento, ovvero di imputazione del versamento in Tesoreria, tramite i quali i soggetti versanti possono effettuare i pagamenti mediante bonifico bancario o postale, ovvero gli identificativi del conto corrente postale sul quale i soggetti versanti possono effettuare i pagamenti mediante bollettino postale, nonchè i codici identificativi del pagamento da indicare obbligatoriamente per il versamento	Tempestivo (ex art. 8, d.lgs. n. 33/2013)	UFFICIO RAGIONERIA E TRIBUTI
Opere pubbliche	Nuclei di valutazione e verifica degli investimenti pubblici	Art. 38, c. 1, d.lgs. n. 33/2013	Informazioni reattive ai nuclei di valutazione e verifica	Informazioni relative ai nuclei di valutazione e verifica degli investimenti pubblici, incluse le funzioni e i compiti specifici ad essi attribuiti, le procedure e i criteri di individuazione dei componenti e i loro nominativi (obbligo previsto per le amministrazioni centrali e regionali)	Tempestivo	UFFICIO URBANISTICO ED EDILIZIO E UFFICIO RAGIONERIA
			degli investimenti pubblici (art. 1, l. n. 144/1999)		(ex art. 8, d.lgs. n. 33/2013)	
	Atti di programmazione delle opere pubbliche	Art. 38, c. 2 e 2 bis d.lgs. n. 33/2013 Art. 21 co.7 d.lgs. n. 50/2016 Art. 29 d.lgs. n. 50/2016	Atti di programmazione delle opere pubbliche	Atti di programmazione delle opere pubbliche (<i>link</i> alla sotto-sezione "bandi di gara e contratti").	Tempestivo	UFFICIO URBANISTICO ED EDILIZIO E UFFICIO RAGIONERIA
				A titolo esemplificativo: - Programma triennale dei lavori pubblici, nonchè i relativi aggiornamenti annuali, ai sensi art. 21 d.lgs. n. 50/2016 - Documento pluriennale di pianificazione ai sensi dell'art. 2 del d.lgs. n. 228/2011, (per i Ministeri)	(art. 8, c. 1, d.lgs. n. 33/2013)	
Tempi costi e indicatori di realizzazione delle opere pubbliche	Art. 38, c. 2, d.lgs. n. 33/2013 Art. 38, c. 2, d.lgs. n. 33/2013	Tempi, costi unitari e indicatori di realizzazione delle opere pubbliche in corso o completate. (da pubblicare in tabelle, sulla base dello schema tipo redatto dal Ministero dell'economia e della finanza d'intesa con l'Autorità nazionale anticorruzione)	Informazioni relative ai tempi e agli indicatori di realizzazione delle opere pubbliche in corso o completate	Tempestivo (art. 38, c. 1, d.lgs. n. 33/2013)	UFFICIO URBANISTICO ED EDILIZIO E UFFICIO RAGIONERIA	
			Informazioni relative ai costi unitari di realizzazione delle opere pubbliche in corso o completate	Tempestivo (art. 38, c. 1, d.lgs. n. 33/2013)		
Pianificazione e governo del territorio	Pianificazione e governo del territorio	Art. 39, c. 1, lett. a), d.lgs. n. 33/2013	Pianificazione e governo del territorio	Atti di governo del territorio quali, tra gli altri, piani territoriali, piani di coordinamento, piani paesistici, strumenti urbanistici, generali e di attuazione, nonché le loro varianti	Tempestivo	UFFICIO URBANISTICO ED EDILIZIO
			(da pubblicare in tabelle)		(art. 39, c. 1, d.lgs. n. 33/2013)	
		Art. 39, c. 2, d.lgs. n. 33/2013	Documentazione relativa a ciascun procedimento di presentazione e approvazione delle proposte di trasformazione urbanistica di iniziativa privata o pubblica in variante allo strumento urbanistico generale comunque denominato vigente nonché delle proposte di trasformazione urbanistica di iniziativa privata o pubblica in attuazione dello strumento urbanistico generale vigente che comportino premialità edificatorie a fronte dell'impegno dei privati alla realizzazione di opere di urbanizzazione extra oneri o della cessione di aree o volumetrie per finalità di pubblico interesse	Tempestivo (ex art. 8, d.lgs. n. 33/2013)	UFFICIO URBANISTICO ED EDILIZIO	
			Informazioni ambientali	Informazioni ambientali che le amministrazioni detengono ai fini delle proprie attività istituzionali:	Tempestivo (ex art. 8, d.lgs. n. 33/2013)	UFFICIO URBANISTICO ED EDILIZIO

			Stato dell'ambiente	1) Stato degli elementi dell'ambiente, quali l'aria, l'atmosfera, l'acqua, il suolo, il territorio, i siti naturali, compresi gli igrotopi, le zone costiere e marine, la diversità biologica ed i suoi elementi costitutivi, compresi gli organismi geneticamente modificati, e, inoltre, le interazioni tra questi elementi	Tempestivo (ex art. 8, d.lgs. n. 33/2013)	UFFICIO URBANISTICO ED EDILIZIO
Sotto sezione livello 1	Sotto sezione livello 2	Normativa	Singolo obbligo	Contenuti dell'obbligo	Aggiornamento	Ufficio responsabile
A	B	C	D	E	F	G
Informazioni ambientali	Informazioni ambientali	Art. 40, c. 2, d.lgs. n. 33/2013	Fattori inquinanti	2) Fattori quali le sostanze, l'energia, il rumore, le radiazioni od i rifiuti, anche quelli radioattivi, le emissioni, gli scarichi ed altri rilasci nell'ambiente, che incidono o possono incidere sugli elementi dell'ambiente	Tempestivo (ex art. 8, d.lgs. n. 33/2013)	UFFICIO URBANISTICO ED EDILIZIO E UFFICIO POLIZIA LOCALE
			Misure incidenti sull'ambiente e relative analisi di impatto	3) Misure, anche amministrative, quali le politiche, le disposizioni legislative, i piani, i programmi, gli accordi ambientali e ogni altro atto, anche di natura amministrativa, nonché le attività che incidono o possono incidere sugli elementi e sui fattori dell'ambiente ed analisi costi-benefici ed altre analisi ed ipotesi economiche usate nell'ambito delle stesse	Tempestivo (ex art. 8, d.lgs. n. 33/2013)	UFFICIO URBANISTICO ED EDILIZIO
			Misure a protezione dell'ambiente e relative analisi di impatto	4) Misure o attività finalizzate a proteggere i suddetti elementi ed analisi costi-benefici ed altre analisi ed ipotesi economiche usate nell'ambito delle stesse	Tempestivo (ex art. 8, d.lgs. n. 33/2013)	UFFICIO URBANISTICO ED EDILIZIO
			Relazioni sull'attuazione della legislazione	5) Relazioni sull'attuazione della legislazione ambientale	Tempestivo (ex art. 8, d.lgs. n. 33/2013)	UFFICIO URBANISTICO ED EDILIZIO
			Stato della salute e della sicurezza umana	6) Stato della salute e della sicurezza umana, compresa la contaminazione della catena alimentare, le condizioni della vita umana, il paesaggio, i siti e gli edifici d'interesse culturale, per quanto influenzabili dallo stato degli elementi dell'ambiente, attraverso tali elementi, da qualsiasi fattore	Tempestivo (ex art. 8, d.lgs. n. 33/2013)	UFFICIO URBANISTICO ED EDILIZIO E UFFICIO POLIZIA LOCALE
			Relazione sullo stato dell'ambiente del Ministero dell'Ambiente e della tutela del territorio	Relazione sullo stato dell'ambiente redatta dal Ministero dell'Ambiente e della tutela del territorio	Tempestivo (ex art. 8, d.lgs. n. 33/2013)	UFFICIO URBANISTICO ED EDILIZIO
			Interventi straordinari e di emergenza	Interventi straordinari e di emergenza	Art. 42, c. 1, lett. a), d.lgs. n. 33/2013	Interventi straordinari e di emergenza
(da pubblicare in tabelle)	Termini temporali eventualmente fissati per l'esercizio dei poteri di adozione dei provvedimenti straordinari	Tempestivo (ex art. 8, d.lgs. n. 33/2013)				UFFICIO URBANISTICO ED EDILIZIO E UFFICIO POLIZIA LOCALE
	Costo previsto degli interventi e costo effettivo sostenuto dall'amministrazione	Tempestivo (ex art. 8, d.lgs. n. 33/2013)				UFFICIO URBANISTICO ED EDILIZIO E UFFICIO POLIZIA LOCALE
Prevenzione della Corruzione	Prevenzione della Corruzione	Art. 10, c. 8, lett. a), d.lgs. n. 33/2013	Piano triennale per la prevenzione della corruzione e della trasparenza	Piano triennale per la prevenzione della corruzione e della trasparenza e suoi allegati, le misure integrative di prevenzione della corruzione individuate ai sensi dell'articolo 1, comma 2-bis della legge n. 190 del 2012, (MOG 231)	Annuale	UFFICIO SEGRETERIA
		Art. 1, c. 8, l. n. 190/2012, Art. 43, c. 1, d.lgs. n. 33/2013	Responsabile della prevenzione della corruzione e della trasparenza	Responsabile della prevenzione della corruzione e della trasparenza	Tempestivo	UFFICIO SEGRETERIA
			Regolamenti per la prevenzione e la repressione della corruzione e dell'illegalità	Regolamenti per la prevenzione e la repressione della corruzione e dell'illegalità (laddove adottati)	Tempestivo	
		Art. 1, c. 14, l. n. 190/2012	Relazione del responsabile della prevenzione della corruzione e della trasparenza	Relazione del responsabile della prevenzione della corruzione recante i risultati dell'attività svolta (entro il 15 dicembre di ogni anno)	Annuale (ex art. 1, c. 14, l. n. 190/2012)	UFFICIO SEGRETERIA

		Art. 1, c. 3, l. n. 190/2012	Provvedimenti adottati dall'A.N.AC. ed atti di adeguamento a tali provvedimenti	Provvedimenti adottati dall'A.N.AC. ed atti di adeguamento a tali provvedimenti in materia di vigilanza e controllo nell'anticorruzione	Tempestivo	UFFICIO SEGRETERIA	
		Art. 18, c. 5, d.lgs. n. 39/2013	Atti di accertamento delle violazioni	Atti di accertamento delle violazioni delle disposizioni di cui al d.lgs. n. 39/2013	Tempestivo		
Sotto sezione livello 1	Sotto sezione livello 2	Normativa	Singolo obbligo	Contenuti dell'obbligo	Aggiornamento	Ufficio responsabile	
A	B	C	D	E	F	G	
Altri contenuti	Accesso civico	Art. 5, c. 1, d.lgs. n. 33/2013 / Art. 2, c. 9-bis, l. 241/90	Accesso civico "semplice" concernente dati, documenti e informazioni soggetti a pubblicazione obbligatoria	Nome del Responsabile della prevenzione della corruzione e della trasparenza cui è presentata la richiesta di accesso civico, nonché modalità per l'esercizio di tale diritto, con indicazione dei recapiti telefonici e delle caselle di posta elettronica istituzionale e nome del titolare del potere sostitutivo, attivabile nei casi di ritardo o mancata risposta, con indicazione dei recapiti telefonici e delle caselle di posta elettronica istituzionale	Tempestivo	TUTTI GLI UFFICI	
		Art. 5, c. 2, d.lgs. n. 33/2013	Accesso civico "generalizzato" concernente dati e documenti ulteriori	Nomi Uffici competenti cui è presentata la richiesta di accesso civico, nonché modalità per l'esercizio di tale diritto, con indicazione dei recapiti telefonici e delle caselle di posta elettronica istituzionale	Tempestivo	TUTTI GLI UFFICI	
		Linee guida Anac FOIA (del. 1309/2016)	Registro degli accessi	Elenco delle richieste di accesso (atti, civico e generalizzato) con indicazione dell'oggetto e della data della richiesta nonché del relativo esito con la data della decisione	Semestrale	UFFICIO URBANISTICO ED EDILIZIO E UFFICIO SEGRETERIA	
	Accessibilità e Catalogo dei dati, metadati e banche dati	Art. 53, c. 1 bis, d.lgs. 82/2005 modificato dall'art. 43 del d.lgs. 179/16	Catalogo dei dati, metadati e delle banche dati	Catalogo dei dati, dei metadati definitivi e delle relative banche dati in possesso delle amministrazioni, da pubblicare anche tramite link al Repertorio nazionale dei dati territoriali (www.rndt.gov.it), al catalogo dei dati della PA e delle banche dati www.dati.gov.it e http://basidati.agid.gov.it/catalogo gestiti da AGID	Tempestivo	UFFICIO SEGRETERIA	
		Art. 53, c. 1, bis, d.lgs. 82/2005	Regolamenti	Regolamenti che disciplinano l'esercizio della facoltà di accesso telematico e il riutilizzo dei dati, fatti salvi i dati presenti in Anagrafe tributaria	Annuale	UFFICIO SEGRETERIA	
		Art. 9, c. 7, d.l. n. 179/2012 convertito con modificazioni dalla L. 17 dicembre 2012, n. 221	Obiettivi di accessibilità (da pubblicare secondo le indicazioni contenute nella circolare dell'Agenzia per l'Italia digitale n. 1/2016 e s.m.i.)	Obiettivi di accessibilità dei soggetti disabili agli strumenti informatici per l'anno corrente (entro il 31 marzo di ogni anno) e lo stato di attuazione del "piano per l'utilizzo del telelavoro" nella propria organizzazione	Annuale (ex art. 9, c. 7, D.L. n. 179/2012)	UFFICIO SEGRETERIA	
	Dati ulteriori	Art. 7-bis, c. 3, d.lgs. n. 33/2013	Dati ulteriori	(NB: nel caso di pubblicazione di dati non previsti da norme di legge si deve procedere alla anonimizzazione dei dati personali eventualmente presenti, in virtù di quanto disposto dall'art. 4, c. 3, del d.lgs. n. 33/2013)	Dati, informazioni e documenti ulteriori che le pubbliche amministrazioni non hanno l'obbligo di pubblicare ai sensi della normativa vigente e che non sono riconducibili alle sottosezioni indicate	UFFICIO SEGRETERIA
		Art. 1, c. 9, lett. f), l. n. 190/2012					